



دولة ليبيا

وزارة الصحة



الصفحة	الموضوع	
3	كلمة مدير مركز المعلومات والتوثيق - وزارة الصحة	
4	1. الموقع الجغرافي والمساحة والمناخ والسكان والتقسيم الإداري	الباب الأول
4	1.1 الموقع الجغرافي والمساحة والمناخ	
6	2.1 عدد وخصائص السكان 2018 م	
8	3.1 تقديرات عدد السكان الليبيين خلال الفترة 2006 - 2018 م	
9	4.1 التوزيع العددي والنسبي للسكان الليبيين المقيمين حسب التركيبة العمرية خلال النتائج النهائية لتعداد السكان 2006 م	
11	5.1 مقارنة توزيع السكان الليبيين وغير الليبيين المقيمين في ليبيا حسب النتائج النهائية لتعداد السكان للسنوات 1973-1984-1995-2006 م	
12	6.1 التوزيع العددي والنسبي للسكان الليبيين المقيمين في ليبيا ونسبة النوع في التعداد (1984 - 1995 - 2006) م	
12	7.1 التوزيع العددي والنسبي للسكان الليبيين المقيمين في ليبيا حسب فئات السن العريضة والنوع في تعدادي (1995 - 2006) م	
13	8.1 ملخص لإحصائيات المواليد (الليبيين) من سنة 2014 - 2018 م	
14	9.1 ملخص لإحصائيات الوفيات (الليبيين) من سنة 2014 - 2018 م	
15	10.1 التقسيم الإداري في ليبيا وفق التوزيع المعمول به	
16	11.1 الهيكل التنظيمي المعتمد لوزارة الصحة للعام 2018 م	
17	2. نشاط الرعاية الصحية الأولية ومكافحة الأمراض	الباب الثاني
17	1.2 المرافق الصحية الأولية ومكافحة الأمراض	
19	2.2 حالات الأمراض المعدية المبلغ عنها عام 2017م-2018 م	
20	3.2 ترتيب حالات الإصابة بالأمراض المعدية للعام 2017 م لأعلى 15 مرض	
21	4.2 ترتيب حالات الإصابة بالأمراض المعدية للعام 2018 م لأعلى 15 مرض	
22	5.2 نشاط إستئصال مرض شلل الأطفال و مؤشرات البرنامج للعام 2017 م - 2018 م	
25	6.2 نشاط مكافحة الدرن الرئوي	
29	3. المرافق الصحية	الباب الثالث
29	1.3 المستشفيات والمراكز الطبية حسب نوعها	
30	2.3 المستشفيات والمراكز الطبية وعدد أسرتهما التصميمية	
33	3.3 المستشفيات المُستحدثة حتى عام 2018 م	
34	4.3 مرافق الرعاية الصحية الأولية والمرافق الأخرى موزعه حسب البلديات لعام 2018 م	
36	5.3 ملخص بعدد المرافق الصحية العامة حسب نوعها	
37	6.3 أجهزة التصوير الطبي بالمستشفيات والمراكز الطبية للعام 2018 م	
38	7.3 التوزيع العددي للأجهزة التصوير الطبي في مرافق القطاع الخاص حتى عام 2018 م	
41	8.3 بيان بأجهزة التشخيص والعلاج المتقدم بالقطاع العام لسنة 2018 م	
41	9.3 أجهزة التشخيص (التصوير الطبي) بالقطاعين العام والخاص	
45	10.3 مقارنة بين ليبيا ودول الإقليم في المرافق الصحية والأسرة (2018 م)	
46	4. الخدمات الطبية	الباب الرابع
46	1.4 نشاط التردد على العيادات الخارجيه والأيواء بالمستشفيات والمراكز الطبية لعام 2018 م	
48	2.4 نشاط قسم العمليات الجراحية بالمستشفيات والمراكز الطبية لسنة 2018 م	
50	3.4 نشاط قسم الولادات بالمستشفيات والمراكز الطبية لسنة 2018 م	
52	4.4 مراكز خدمات الكلى الصناعية داخل المستشفيات والمراكز الطبية ومراكز الكلى والأجهزة العاملة لعام 2018 م	
54	5.4 توزيع عمليات زراعة الكلى حسب سنوات عمل البرنامج الوطني لزراعة الأعضاء	
54	6.4 نشاط مركز زط رابلس الطبي	
55	7.4 نشاط المختبر المرجعي - طرابلس للعام 2018م	
55	8.4 تقرير سجل السرطان بمعهد الأورام - صبراتة لعام 2014 م	

الصفحة	الموضوع	
58	5. الموارد البشرية	الباب الخامس
58	1.5 إجمالي القوى العاملة بوزارة الصحة والجهات التابعة لها لسنة 2018 م	
59	2.5 العناصر الطبية والطبية المساعدة بالمرافق الصحية 2018م	
60	3.5 العناصر الطبية والطبية المساعدة بالمستشفيات والمراكز الطبية للعام 2018 م	
62	4.5 مقارنة مؤشرات القوى العاملة بين ليبيا ودول الاقليم 2018 م	
63	5.5 ملخص نشاط مركز تنمية القوى العاملة	
66	6.5 ملخص نشاط مجلس التخصصات الطبية	
69	7.5 ملخص نشاط المجلس الوطني لتحديد المسؤولية الطبية	الباب السادس
73	6. الإمداد الطبي	
73	1.6 توزيع مخصصات و المصروفات (جهاز الإمداد الطبي) للعام 2014 - 2018 م	
74	2.6 بيان نشاط التسجيل الصيدلاني حتى العام 2017م	
74	3.6 التغيير في حجم توريد الأدوية والمستلزمات الطبية للقطاع خلال السنوات (2007- 2012)م	
74	4.6 التغيير في نصيب الفرد من الأدوية والمستلزمات الطبية بالدينار للقطاع العام خلال بعض السنوات (2008- 2013) م	
75	7. الميزانيات والإنفاق التنموي	
75	1.7 مخصصات ميزانية وزارة الصحة و الجهات التابعة لها لعام 2018 م	
75	2.7 حصة الفرد من مخصصات الميزانية العامة خلال بعض السنوات	
76	3.7 توزيع تفصيلي لمخصصات وزارة الصحة من البابين الاول والثاني حسب الجهات التابعة لها للعام 2018 م	
77	4.7 ميزانيات قطاع الصحة (المخصصات) خلال بعض السنوات من عام 2005 إلى 2018 م	
78	5.7 بيان بالمخصصات والمصروفات بميزانية التحول على قطاع الصحة خلال الفترة 2005 - 2018م	
79	8. المؤشرات الصحية	الباب الثامن
79	1.8 ملخص بأهم المؤشرات الجغرافية والصحية والاقتصادية والاجتماعية للعام 2018 م	
84	2.8 معدلات الإصابة ببعض الأمراض المعدية و حوادث السير	
85	3.8 ملخص الوفيات و الإصابات و الأضرار الناتجة عن حوادث السير 2018 م	
86	4.8 الوفيات من حوادث المرور للسنوات 1995 - 2018 م	
87	5.8 إحصائية تُبين عدد الأشخاص ذوي الإعاقة حسب أسباب الإعاقة حتى نهاية شهر ديسمبر 31 / 12 / 2018 م	
88	6.8 إحصائية تُبين عدد الأشخاص ذوي الإعاقة حسب نوع الإعاقة حتى نهاية شهر ديسمبر 31 / 12 / 2018 م	
89	7.8 إحصائية تُبين عدد الأشخاص ذوي الإعاقة حسب الجنس لنهاية شهر ديسمبر 31 / 12 / 2018 م	
90	8.8 إحصائية حالات المُعاقين موزعة حسب الفروع و المكاتب بمختلف فروع الهيئة العامة لصندوق التضامن الإجتماعي حتى 2018/12/3م	
91	9.8 ملخص نتائج مسح وجود وجاهزية الخدمات الصحية بالمرافق الصحية العامة 2017 م	

بِسْمِ اللَّهِ الرَّحْمَنِ الرَّحِيمِ

يُسر مركز المعلومات والتوثيق - بوزارة الصحة، أن يُصدر التقرير الإحصائي السنوي عن العام 2018 م وهو بذلك يُواصل إصدار التقارير الإحصائية السنوية و يُحافظ على إستمرار سلسلة هذه التقارير، وقد جرت العادة على تقسيم التقرير إلى مجموعة أبواب حسب نوع البيانات التي يُمثلها ولهذا تم تقسيم التقرير إلى الأبواب التالية :-

1. الموقع الجغرافي والمساحة و المناخ والسكان و التقسيم الإداري.
2. نشاط الرعاية الصحية الأولية ومركز مكافحة الأمراض .
3. المرافق الصحية .
4. الخدمات الطبية .
5. الموارد البشرية .
6. الإمداد الطبي .
7. الميزانيات والإنفاق التنموي .
8. المؤشرات الصحية .

ويقع التقرير في (107) صفحة يمكن إعتبار ما يحتويه من ذات قيمة ، تُغطي المُدخلات من الموارد الصحية المختلفة و الخدمات التي تُقدمها كافة المرافق الصحية و مؤشرات الحالة الصحية ، و رغم الصعوبات التي تواجه عملية تدوين البيانات و تجميعها خلال الظروف التي تمر بها البلاد إلا أن ما تم إنجازه يُمكن الإستفادة منه لإحتوائه على بيانات روتينية من المرافق الصحية .

و مُلخصات لنتائج بعض الدراسات الهامة و المؤشرات الصحية الليبية التي جرت حديثاً .
وبهذه المناسبة نتوجه بالشكر و التقدير لكل العاملين في مجال الإحصاء بالمرافق الصحية لإلتزامهم بتجميع البيانات و تزويد المركز بها أملين أن يستمر ذلك من خلال المنظومة الإلكترونيّة التي يجري التدريب عليها .

و السلام عليكم ورحمة الله وبركاته

مركز المعلومات والتوثيق
وزارة الصحة

الباب الأول

الموقع الجغرافي والمساحة
والمناخ والسكان والتقسيم
الإداري

1 . الموقع الجغرافي و المساحة والمناخ والسكان و التقسيم الإداري .

1.1 الموقع الجغرافي والمساحة والمناخ.

تقع ليبيا في الوسط الشمالي من قارة أفريقيا بين خطي عرض (18 - 33) شمالاً وخط طول (9 - 25) شرقاً وتشرف على البحر المتوسط من الشمال بساحل طوله 1900 كيلو متراً ويحدها من الشرق جمهوريتي مصر العربية والسودان ، ومن الجنوب جمهوريتي تشاد والنيجر ومن الغرب جمهوريتي تونس والجزائر ، ويلاحظ أن ليبيا تتوغل في أفريقيا مسافة تُقدر بحوالي 1900 كيلو متر من البحر المتوسط حتى الحدود الشمالية لتشاد والنيجر والسودان وبعض الدول الأوروبية تقترب من سواحلها في بعض المواقع بحوالي 350 كيلو متراً.



المناخ :-

يمكن تقسيم ليبيا من ناحية السطح والمناخ إلى ثلاث مناطق رئيسية هي :-

- السهـل الساحلي .
- المرتفعات الشمالية .
- الهضبة الداخلية والمرتفعات الجنوبية .

• كما تعتبر السهول الداخلية المتاخمة للبحر والسفوح الشمالية والمرتفعات الساحلية خاضعة لمناخ البحر المتوسط ، أما باقي أجزاء ليبيا فتخضع للمناخ الصحراوي ولا توجد حدود فاصلة بين هذين المناخين إلا أن مناخ الصحراء يمتد في بعض المناطق حتى البحر كما هو الحال في ساحل سرت والأجزاء الداخلية من سهل الجفارة ، وتتعرض ليبيا إلى ثلاث أنواع من الرياح هي :-

- الرياح الشمالية الجافة طول العام .
- الرياح العكسية .
- رياح القبلي .

وتسقط الأمطار على المناطق الشمالية في الشتاء بسبب الرياح العكسية وأعاصيرها .

مساحة ليبيا :-

تحتل مساحة ليبيا المركز الثالث من حيث المساحة في أفريقيا بعد السودان والجزائر والمركز الثالث في الوطن العربي بعد نفس البلدين حيث تبلغ مساحتها حوالي (1,665,000) كيلو متراً مربعاً .



2.1 عدد وخصائص السكان 2018 م .

يقدر عدد سكان ليبيا خلال العام 2018م ووفقاً لمعدل الزيادة السنوية المتوقعة بناءً على النتائج النهائية لتعداد العام للسكان الذي تم خلال العام 2006 م بأن عدد سُكان ليبيا لسنة 2018م على النحو التالي: -

العدد التقديري للسكان الليبيّين 2018 م	
العدد	الفئة
3,334,000	الذكور
3,242,000	الإناث
6,576,000	الإجمالي

أهم المؤشرات السكانية :-

- بلغ عدد الأسر في ليبيا الليبيّين وغير الليبيّين (981,190) أسرة منها (886,978) أسرة ليبية والأسر غير الليبية (94,212) .
- بلغت نسبة زيادة السكان بين تعداد 1995م و تعداد 2006 م 16% .
- بلغ متوسط حجم الأسرة الليبية (5.9) فرداً للأسرة الواحدة .
- مثل سكان الحضر نسبة 85% وسكان الريف 15% من عدد السكان .
- بلغت نسبة الزيادة المطلقة في عدد السكان الليبيّين 1.8% من مجموع السكان الليبيّين .
- تبلغ نسبة الذكور إلى مجموع السكان 50.7% ونسبة الإناث 49.3% .
- تبلغ الكثافة السكانية {3.3} فرد لكل كيلو متر مربع واحد .
- أن متوسط العُمر عند الزواج الأول في حُدود 29 سنة للإناث و33 سنة للذكور.
- انخفض مُعدل شريحة السكان اللذين تقل أعمارهم عن 15 سنة من 39.05% عام 1995م من السكان إلى نسبة 31.06% عام 2006 م .
- تقلص الفارق بين الذكور والإناث ، حيث انخفض من (106) ذكور لكل 100 أنثى في تعداد عام 1973 م ، إلى (103) ذكر لكل 100 أنثى عام 2006 م .
- بلغ نسبة السكان الليبيّين اللذين تصل أعمارهم (15 سنة فأكثر) من السكان الليبيّين (أي السكان في سن العمل) 68.9% من المجموع العام للسكان .

- متوسط العُمر المُتوقع عند الميلاد هو (71) سنة وتحديداً (73) سنة للإناث و (69) سنة للذكور.
- نسبة الزيادة الطبيعية للسكان قد انخفضت بين تعداد عام 1984 م و 1995م من (4.2%) إلى (2.9%) وهي عام 2006 م (1.8%) .
- أن عدد سُكان ليبيا يتضاعف كل 30 سنة تقريباً.
- مُعدل الخصوبة 3.4 (معدل الإنجاب للمرأة الواحدة) .
- مُعدل المواليد الخام سنوياً (24.9) لكل 1000 من السكان.
- مُعدل الوفيات الخام سنوياً (4.1) لكل 1000 من السكان.
- مُعدل صافي الزيادة السنوية (20.8) لكل 1000 من السكان.

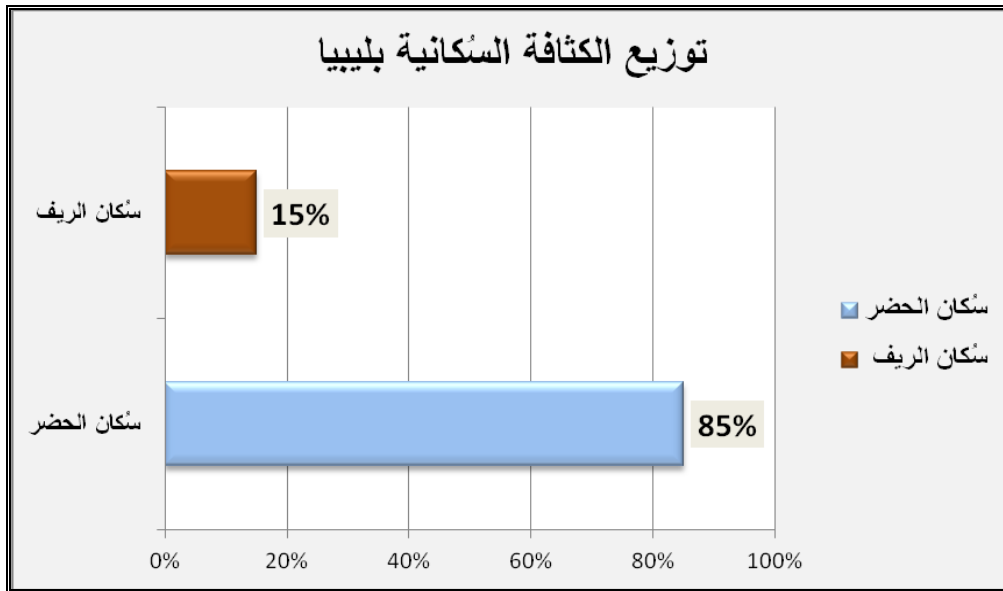
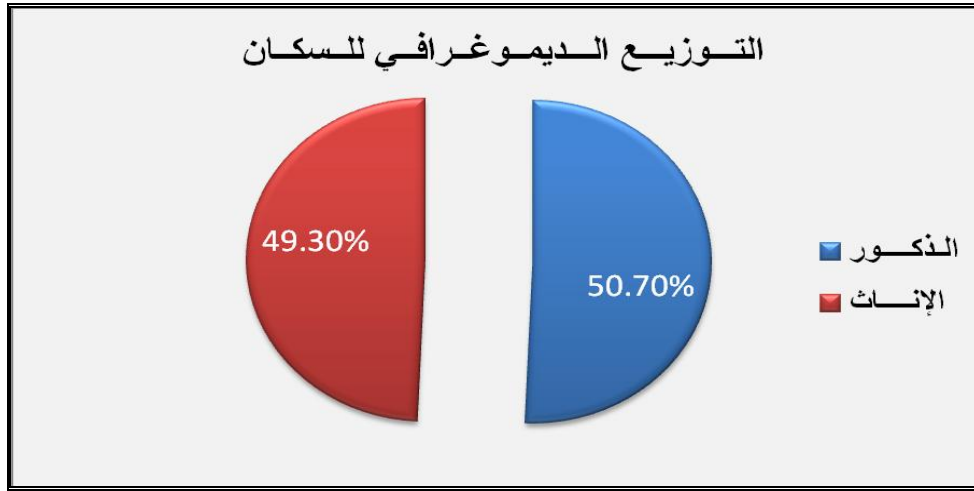

3.1 تقديرات عدد السكان الليبيين خلال الفترة (2006 - 2018)

السنة	عدد الذكور	عدد الإناث	إجمالي السكان
2006	2,708,000	2,589,000	5,298,000
2007	2,756,000	2,635,000	5,392,000
2008	2,805,000	2,682,000	5,488,000
2009	2,841,000	2,762,000	5,603,000
2010	2,890,000	2,812,000	5,702,000
2011	2,946,000	2,866,000	5,812,000
2012	3,002,000	2,920,000	5,922,000
2013	3,057,000	2,971,000	6,028,000
2014	3,111,000	3,025,000	6,136,000
2015	3,167,000	3,079,000	6,246,000
2016	3,223,000	3,135,000	6,358,000
2017	3,281,000	3,191,000	6,472,000
2018	3,334,000	3,242,000	6,576,000

• تقديرات وفق معدل زيادة السكان التي بيّنتها نتائج تعداد السكان للعام 2006 م .

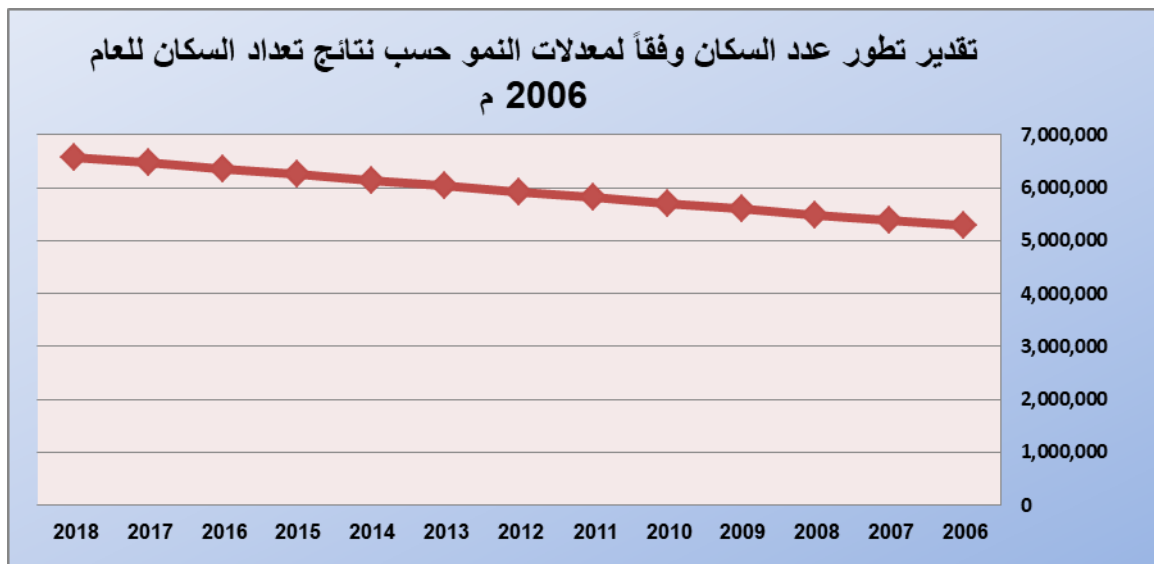

4.1 التوزيع العددي والنسبي للسكان الليبيين المقيمين حسب التركيبة العمرية

خلال النتائج النهائية لتعداد السكان لعام 2006 م

من مجموع عدد السكان (%)			عدد السكان			فئات السن
مجموع	إناث	ذكور	مجموع	إناث	ذكور	
10.86	5.3	5.56	575345	280666	294679	(4-0)
9.96	4.88	5.08	527595	258516	269079	(9-5)
10.24	5.01	5.23	542893	265623	277270	(14-10)
10.81	5.33	5.48	573026	282458	290568	(19-15)
10.82	5.35	5.47	573287	283624	289663	(24-20)
10.69	5.27	5.42	566458	279357	287101	(29-25)
9.31	4.61	4.7	492828	243953	248875	(34-30)
7.38	3.69	3.69	390800	195472	195328	(39-35)
5.32	2.66	2.66	281849	140977	140872	(44-40)
3.76	1.86	1.9	199142	98489	100653	(49-45)
2.5	1.28	1.22	132619	67942	64677	(54-50)
2.31	1.15	1.16	122277	60838	61439	(59-55)
1.8	0.83	0.97	95127	43832	51295	(64-60)
1.51	0.7	0.81	80018	37294	42724	(69-65)
1.09	0.52	0.57	57851	27526	30325	(74-70)
0.87	0.43	0.44	45675	22550	23125	(79-75)
0.46	0.23	0.23	24576	12418	12158	(84-80)
0.31	0.17	0.14	16786	9104	7682	(+85)
100	49.27	50.73	5,298,152	2,610,639	2,687,513	المجموع

*المصدر :- مصلحة الإحصاء والتعداد .

الهرم العمري للسكان الليبيين سنة 2006 م
Age pyramid of Libyan population, 2006

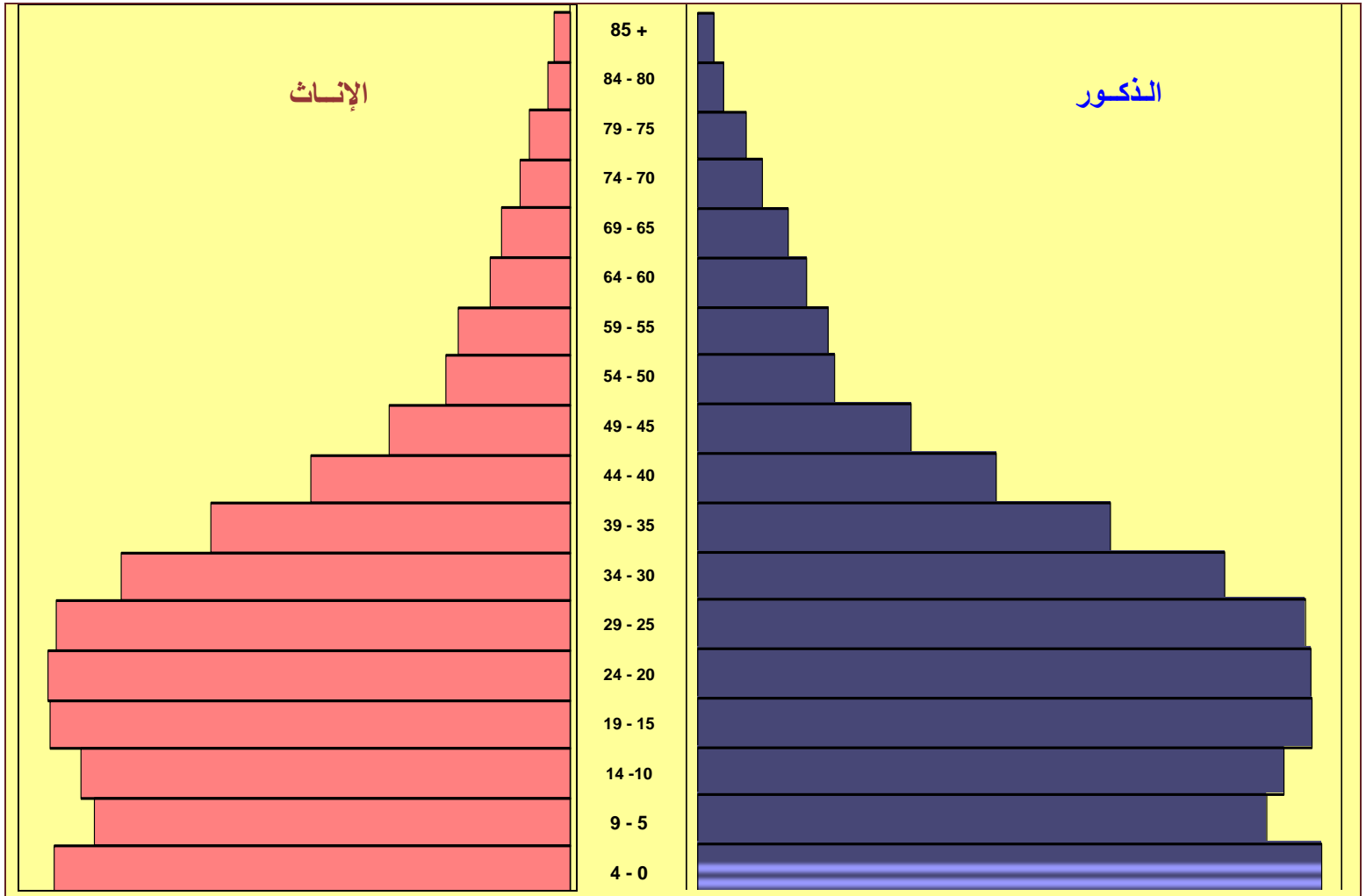

التوزيع العددي والنسبي للسكان الليبيين المقيمين حسب التركيبة العمرية
خلال النتائج النهائية لتعداد السكان لعام 2006 م

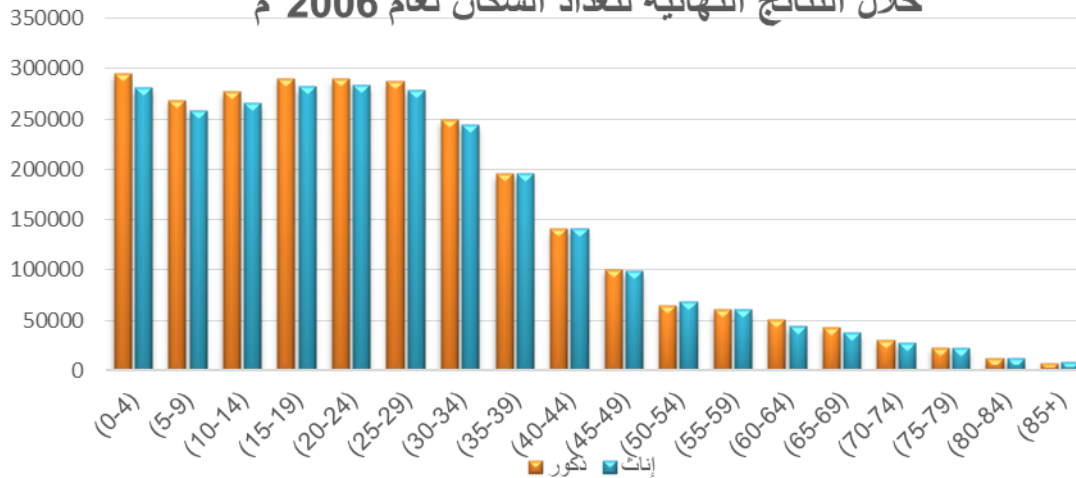

5.1 مقارنة توزيع السكان الليبيين و غير الليبيين المقيمين في ليبيا حسب النتائج النهائية لتعداد السكان للسنوات (1973 - 1984 - 1995 - 2006)

إجمالي السكان			السكان غير الليبيين			السكان الليبيون			التعدادات
المجموع	إناث	ذكور	المجموع	إناث	ذكور	المجموع	إناث	ذكور	
2249237	1057384	1191853	196865	62931	133934	2052372	994453	1057919	تعداد 1973
3642576	1688819	1953757.0	411517	109322	302195	3231059	1579497	1651562	تعداد 1984
4799065	2297309	2501756	409326	138649	270677	4389739	2158660	2231079	تعداد 1995
5657692	2723240	2934452	359540	112601	246939	5298152	2610639	2687513	تعداد 2006
4.48	4.35	4.6	6.93	5.15	7.68	4.21	4.3	4.13	معدل النمو بين تعدادي 73-84
2.52	2.82	2.26	-0.05	2.17	-0.99	2.8	2.86	2.75	معدل النمو بين تعدادي 84-95
1.56	1.61	1.51	0.01	-0.02	-0.01	1.78	1.8	1.76	معدل النمو بين تعدادي 95-60

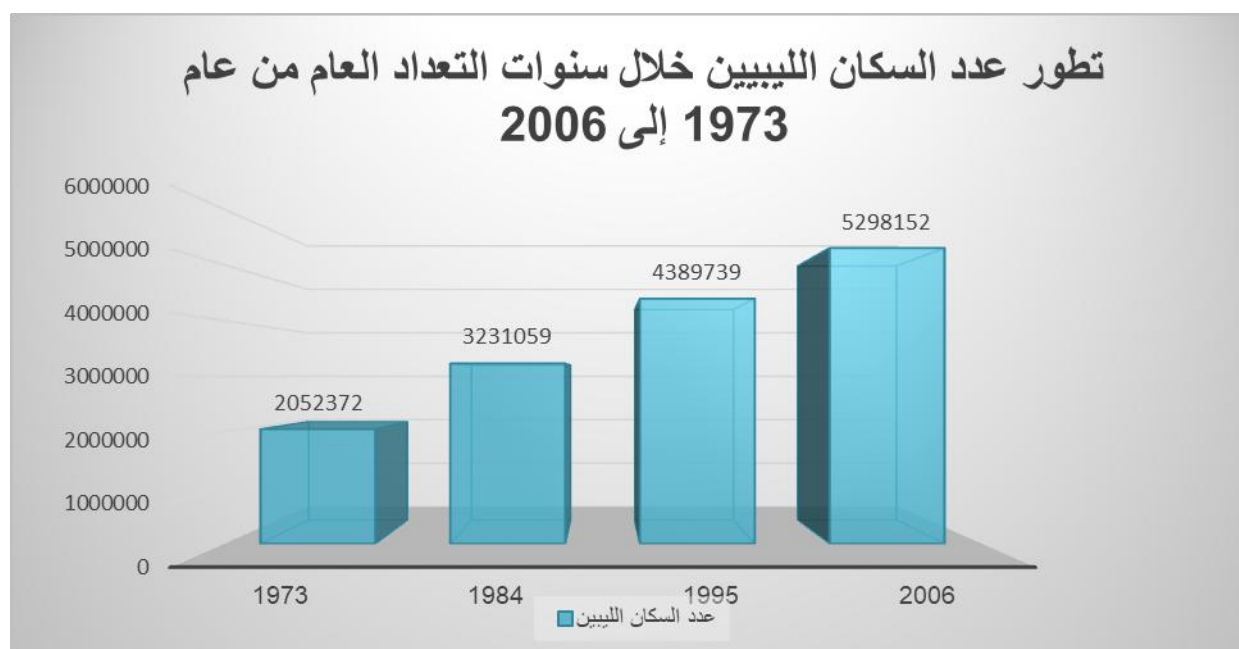

6.1 التوزيع العددي والنسبي للسكان الليبيين المقيمين في ليبيا ونسبة النوع في التعداد (1984 - 1995 - 2006) م

نسبة النوع	التوزيع النسبي للسكان الليبيين			التوزيع العددي للسكان الليبيين			سنة التعداد
	مجموع	إناث	ذكور	مجموع	إناث	ذكور	
104.6	100	48.88	51.12	3231059	1579497	1651562	1984
103.4	100	49.18	50.82	4389739	2158660	2231079	1995
102.9	100	49.27	50.73	5298152	2610639	2687513	2006

7.1 التوزيع العددي و النسبي للسكان الليبيين المقيمين في ليبيا حسب فئات السن العريضة والنوع في تعدادي (1995 - 2006) م

2006			1995			فئات السن العريضة	
مجموع	إناث	ذكور	مجموع	إناث	ذكور	عدد	أقل من 15 سنة
1,645,833	804,805	8,410,28	1,714,263	843,921	870,342	%	
31.06	30.83	31.29	39.05	39.09	39.01	%	
3,652,319	1,805,834	1,846,485	2,675,476	1,314,739	1,360,737	عدد	15 سنة فما فوق
68.94	69.17	68.71	60.95	60.91	60.99	%	
5,298,152	2,610,639	2,687,513	4,389,739	2,158,660	2,231,079	عدد	المجموع
100	100	100	100	100	100	%	

8.1 مُلخص لإحصائيات المواليد (الليبيين) 2014 - 2018 م .

السنة	عدد الذكور	عدد الإناث	إجمالي المواليد
2014	119,853	114,153	234,006
2015	107,563	101,415	208,978
2016	124,515	118,934	243,449
2017	117,204	111,732	228,936
2018	114,518	109,883	224,401

*المصدر .. مصلحة الأحوال المدنية.

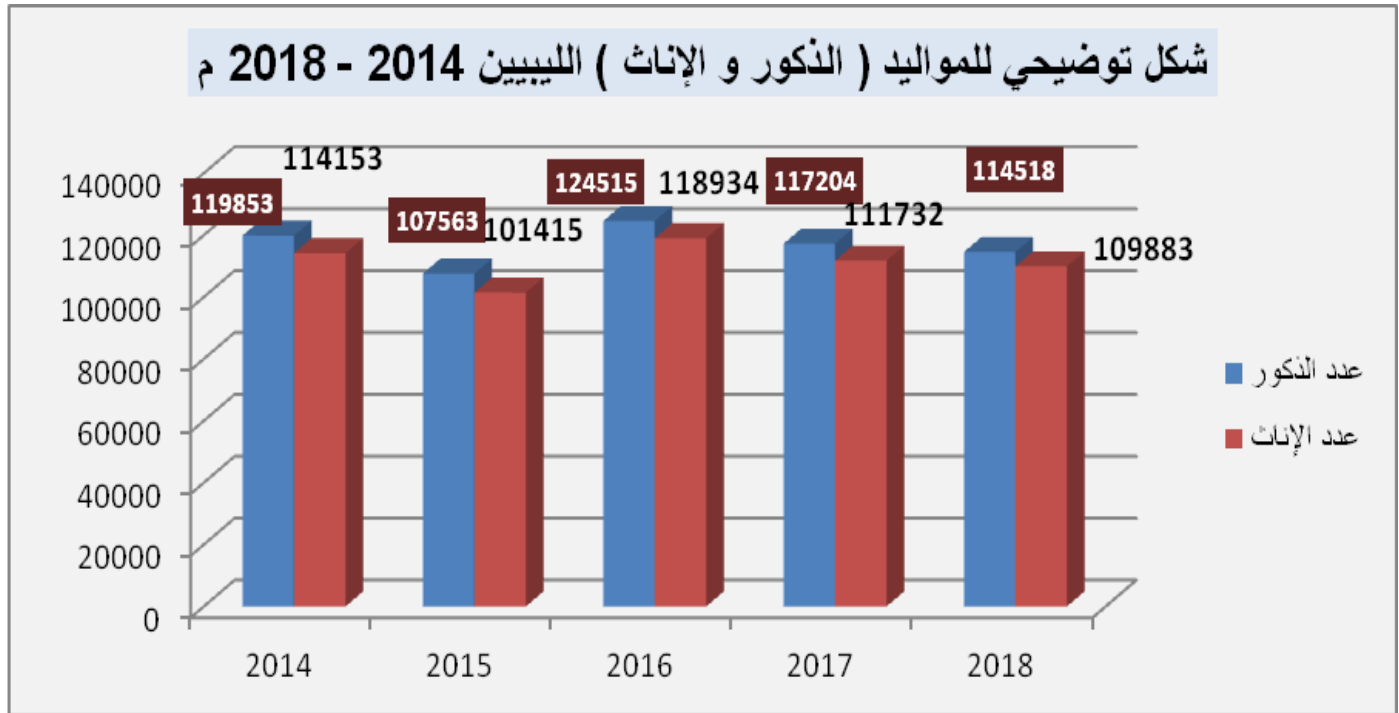

9.1 ملخص لإحصائيات الوفيات من سنة 2014 م - 2018 م .

السنة	عدد الذكور	عدد الإناث	العدد
2014	15,673	6,373	22,046
2015	15,953	7,600	23,553
2016	16,518	7,432	23,950
2017	16,606	8,790	25,396
2018	11,168	6,634	17,802

*المصدر .. مصلحة الأحوال المدنية .

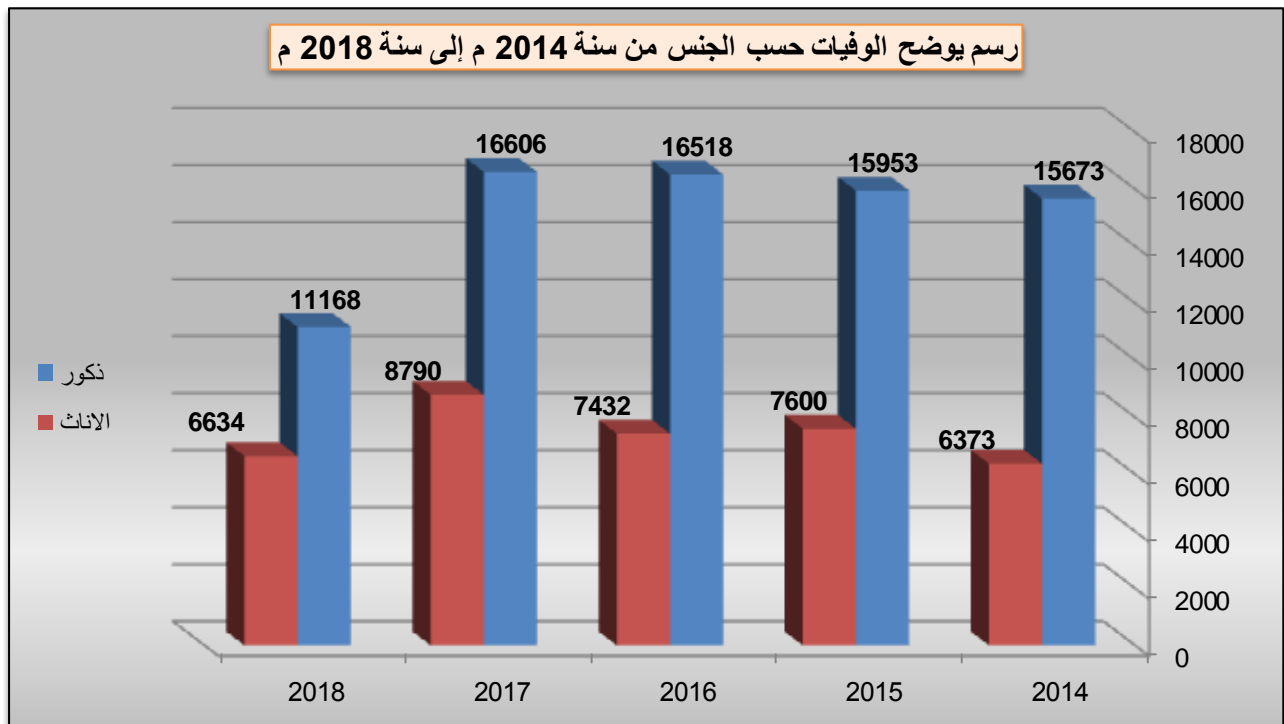

10.1 التقسيم الإداري في ليبيا وفق التوزيع المعمول به .

ت	إسم البلدية	ت	إسم البلدية	ت	إسم البلدية	ت	إسم البلدية
1	طبرق	27	زمزم	53	حي الأندلس	79	الريانة
2	امساعد	28	الجفرة	54	عين زارة	80	الأصابعة
3	الجغبوب	29	الشاطئ الشرقي	55	ابوسليم	81	الرجبان
4	درنه	30	الشاطئ الغربي	56	اسبعة	82	الزنتان
5	القبة	31	سبها	57	سيدي السائح	83	ظاهر الجبل
6	الأبرق	32	مرزق	58	سوق الخميس	84	الحرابة
7	البيضاء	33	الشرقية	59	سوق الجمعة	85	نالوت
8	شحات	34	وادي عتبة	60	العزيزية	86	وازن
9	أم الرزم	35	تراغن	61	الزهراء	87	الحوامد
10	المرج	36	اوباري	62	الزاوية	88	كاباو
11	جرسد العبيد	37	غات	63	غرب الزاوية	89	نسمة
12	توكرة	38	بنت بيه	64	الماية	90	الشقيقة
13	الأبيار	39	مصراته	65	زواره	91	غدامس
14	قمينس	40	زليتن	66	صبراته	92	القيقب
15	سلوق	41	الخمس	67	صرمان	93	بئر الأشهب
16	بنغازي	42	الساحل	68	الجميل	94	القطرون
17	اجدابيا	43	قصر خيار	69	العجيلات	95	تاورغاء
18	البريقة	44	مسلاته	70	زلطن	96	الغريفة
19	الكفرة	45	ترهونة	71	رقدالين	97	الداوون
20	تازربو	46	بني وليد	72	باطن الجبل	98	القرضة
21	اوجلة	47	القره بولي	73	غريان	99	مزدة
22	اجخرة	48	تاجوراء	74	يفرن	100	درج
23	جالو	49	طرابلس	75	ككلة	101	البوانيس
24	مرادة	50	السواني	76	القلعة		
25	خليج السدرة	51	قصر بن غشير	77	جادو		
26	سرت	52	جنزور	78	الرحيبات		

الهيكل التنظيمي المُعتمد لوزارة الصحة للعام 2018 م .

الهيكل التنظيمي و اختصاصات وزارة الصحة وتنظيم جهازها الإداري.

الهيكل التنظيمي لوزارة الصحة وفقاً لما نص عليه قرار المجلس الرئاسي لحكومة الوفاق الوطني رقم (11) لسنة 2013م بشأن اعتماد الهيكل التنظيمي وإختصاصات وزارة الصحة وتنظيم جهازها الإداري المُعدل بقرار المجلس الرئاسي لحكومة الوفاق الوطني رقم (1400) لسنة 2018م.

تتبع وزارة الصحة الجهات التابعة التالية :-

- 1 . المجلس الوطني لتحديد المسؤولية الطبية.
- 2 . مجلس عمادات التدريب .
- 3 . مجلس التخصصات الطبية .
- 4 . جهاز الإمداد الطبي .
- 5 . جهاز خدمات الإسعاف .
- 6 . المركز الليبي لليقظة و المعلومات الدوائية و مراقبة السموم .
- 7 . المركز الوطني لمكافحة الأمراض .
- 8 . مركز تنمية القوى العاملة الطبية .
- 9 . مركز المعلومات والتوثيق الصحي .
- 10 . مركز اعتماد المؤسسات الصحية .
- 11 . هيئة التأمين الطبي .
- 12 . مؤسسة الرعاية الصحية الأولية .
- 13 . إدارات الخدمات الصحية بالمناطق .
- 14 . المستشفيات والمراكز الطبية المُعتمدة .

يتكون الهيكل التنظيمي لديوان وزارة الصحة من التقسيمات التنظيمية الآتية :-

- 1 . إدارة الشؤون الطبية .
- 2 . إدارة الشؤون العلاجية .
- 3 . إدارة الشؤون الإدارية والمالية .
- 4 . إدارة التخطيط الصحي .
- 5 . إدارة المشروعات .
- 6 . إدارة الرعاية الصحية الأولية .
- 7 . إدارة الصيدلة و المعدات و التجهيزات و المستلزمات الطبية .
- 8 . إدارة الأعلام والتوعية والتثقيف الصحي .
- 9 . إدارة الموارد البشرية .
- 10 . إدارة التفتيش والمتابعة .
- 11 . مكتب الشؤون القانونية .
- 12 . مكتب المراجعة الداخلية .
- 13 . مكتب التعاون الدولي .
- 14 . مكتب الوزير .

الباب الثاني

نشاط الرعاية الصحية الأولية
ومكافحة الأمراض

2 . نشاط الرعاية الصحية الأولية ومُكافحة الأمراض .

1.2 مرافق الرعاية الصحية الأولية و مُكافحة الأمراض .

وحدات الرعاية الصحية الأولية	مراكز الرعاية الصحية الأولية	العيادات المُجمعة	عيادات الأسنان المركزية	فروع المركز الوطني لمُكافحة الأمراض
728	571	56	12	27

نِسب التغطية بالتطعيم للعام 2018 م

النسبة % لسنة 2018 م	رقم الجرعة	نُوع الطُعم
% 100	عند الولادة	(BCG) الواقى من الدرن
% 100	عند الولادة	(Hep B) التهاب الكبد الفيروسي البائي
% 100	عند الولادة	(BOPV) شلل الأطفال الفموي
% 99.1	الأولى	(DTaP) الثلاثي البكتيري
% 97.1	الثالثة	(DTaP) الثلاثي البكتيري
% 97.1	الثالثة	(Hep B) التهاب الكبد الفيروسي البائي
% 97.1	الثالثة	(Hib) المستدمية النزلية ب
% 99.1	الأولى	(IPV) شلل الأطفال
% 97.1	الثالثة	(IPV) شلل الأطفال
% 99.1	الأولى	(PCV 13) المكورات الرئوية
% 96.2	الثالثة	(PCV 13) المكورات الرئوية
% 99.1	الأولى	(Rota) الإسهالات
% 97.1	الثالثة	(Rota) الإسهالات
% 96.2	الأولى	(MMR) المركب الفيروسي
% 95.3	الثانية	(MMR) المركب الفيروسي

جدول التطعيمات المُعتمد سنة 2018 م .

العُمر عند الطعم	الطعم
عند الولادة	الواقي من الدرن BCG
	طعم شلل الأطفال الفموي ثنائي التكافؤ bOPV
شهرين	طعم التهاب الكبد الفيروسي البائي Hepatitis B
	الطعم السداسي يشمل الطعوم (DTaP + Hib + IPV + HeP B)
	طعم المكورات الرئوية البكتيرية PCV
أربعة أشهر	طعم فيروس العجيلية Rota Virus
	الطعم السداسي يشمل الطعوم (DTaP + Hib + IPV + HeP B) ضد الأمراض (الخناق - الكزاز - الشاهوق - المستدمية النزلية النوع ب - شلل الأطفال - التهاب الكبد الفيروسي البائي)
	طعم المكورات الرئوية البكتيرية PCV
	طعم فيروس العجيلية Rota Virus
سنة أشهر	الطعم السداسي يشمل الطعوم (DTaP + Hib + IPV + HeP B) ضد الأمراض (الخناق - الكزاز - الشاهوق - المستدمية النزلية النوع ب - شلل الأطفال - التهاب الكبد الفيروسي البائي)
	طعم فيروس العجيلية Rota Virus
تسعة أشهر	طعم التهاب السحايا الرباعي المقترن Meningococcal A,C,W135 Conjugate
	طعم شلل الأطفال الفموي ثنائي التكافؤ bOPV
إثنى عشر شهراً	طعم التهاب السحايا الرباعي المقترن Meningococcal A,C,W135 Conjugate
	الطعم المركب الفيروسي MMR
	طعم المكورات الرئوية البكتيرية PCV
ثمانية عشر شهراً	الطعم الخماسي يشمل الطعوم (DTaP + Hib + IPV) ضد الأمراض (الخناق - الكزاز - الشاهوق - المستدمية النزلية النوع ب)
	الطعم المركب الفيروسي MMR
سنة سنوات أو عند دخول المدارس	طعم التهاب السحايا الرباعي المقترن Meningococcal A,C,W135 Conjugate
	الطعم الرباعي منزوع الخلية للكبار يشمل الطعوم (Tdap + IPV) ضد الأمراض (الخناق - الكزاز - الشاهوق - شلل الأطفال)
إثنى عشر سنة " للبنات "	طعم الورم الحليمي البشري HPV
	طعم التهاب السحايا الرباعي المقترن Meningococcal A,C,W135 Conjugate
خمسة عشر سنة أو الصف الثالث إعدادي	الطعم الثلاثي منزوع الخلية للكبار يشمل الطعوم (Tdap) ضد الأمراض (الخناق - الكزاز - الشاهوق)

* المصدر :- المركز الوطني لمكافحة الأمراض .

2.2 حالات الأمراض المعدية المُبلغ عنها للعامين (2017 – 2018) م

عدد الحالات		المرض	عدد الحالات		المرض
2018	2017		2018	2017	
0	2	الزهري	0	0	التهاب الكبد الفيروسي (ب)
205,692	74,763	التهابات الجهاز التنفسي العلوي	782	79	التهاب الكبد الفيروسي (ج)
58,374	16,584	التهابات الجهاز التنفسي السفلي	0	0	متلازمة العوز المناعي المكتسب "الإيدز"
1	4	السيلان	0	0	النكاف
9	59	حمى الركتسيا	171	174	البرداء "الملاريا"
0	4	داء الكلب	0	0	اللشمانيا الحشوية
145	375	الجديري "الجدري الكاذب"	122	87	اللشمانيا الجلدية
1,056	8	الحصبة (مؤكدة معملياً)	0	0	اليرقان الحاد
18	7	الحصبة الألمانية (مؤكدة معملياً)	0	0	
339	653	التهاب الكبد الفيروسي (ب)	15	277	
166	416	التهاب الكبد الفيروسي (ج)	1,849	2,423	
30	172	متلازمة العوز المناعي المكتسب "الإيدز"	59,134	28,105	
8	17	النكاف	711	554	
3	3	البرداء "الملاريا"	647	508	
28	24	اللشمانيا الحشوية	3	19	
2,727	624	اللشمانيا الجلدية	-	3	
1,506	460	اليرقان الحاد	896	395	

* المصدر :- المركز الوطني لمكافحة الأمراض .

3.2 ترتيب حالات الإصابة بالأمراض المعدية للعام 2017 م لأعلى 15 مرض

ت	المرض	عدد الحالات
1	التهابات الجهاز التنفسي العلوي	74,763
2	الإسهالات الخمجية AD	28,105
3	التهابات الجهاز التنفسي السفلي	16,584
4	الزحار الدوسنتاريا BD	2,423
5	التهاب الكبد الفيروسي (ب)	653
6	الشمانيا "الفرحة الشرقية"	624
7	الدرن خارج الرئة	554
8	الدرن الرئوي	508
9	اليرقان الحاد	460
10	التهاب الكبد الفيروسي (ج)	416
11	الشاهوق "السعال الديكي"	395
12	الجديري "الجدري الكاذب"	375
13	التيفود والباراتيفود (حالات أشتباه)	277
14	الإلتهاب السحائي البكتيري	174
15	متلازمة العوز المناعي المكتسب "الإيدز"	172

* المصدر :- المركز الوطني لمكافحة الأمراض .

4.2 ترتيب حالات الإصابة بالأمراض المعدية للعام 2018 م لأعلى 15 مرض

ت	المرض	عدد الحالات
1	التهابات الجهاز التنفسي العلوي	205,692
2	الإسهالات الخمجية AD	59,134
3	التهابات الجهاز التنفسي السفلي	58,374
4	اللشمانيا الجلدية	2,727
5	الزحار الدوسنتاريا BD	1,849
6	اليرقان الحاد	1,506
7	الحصبة (مؤكدة معملياً)	1,056
8	الشاهوق "السعال الديكي"	896
9	التسمم الغذائي	782
10	الدرن خارج الرئة	711
11	الدرن الرئوي	647
12	التهاب الكبد الفيروسي (ب)	339
13	الالتهاب السحائي البكتيري	171
14	التهاب الكبد الفيروسي (ج)	166
15	الجديري "الجدري الكاذب"	145

* المصدر :- المركز الوطني لمكافحة الأمراض .

ليبيا خالية من مرض شلل الأطفال

5.2 مؤشرات البرنامج للعام 2017م - 2018م

رصد حالات شلل الرخو الحاد:

ليبيا من الدول التي لم تُسجل حالات من مرض شلل الأطفال من العام 1991م، حيث سجلت آخر حالة في مدينة البيضاء تم تشخيصها سريريا .

وبرنامج استئصال مرض شلل الاطفال برنامج عالمي ترعاه منظمة الصحة العالمية وقد أسست المبادرة العالمية لاستئصال شلل الأطفال سنة 1988م حيث سجلت 350 ألف حالة شلل أطفال عالمياً في (125 دولة) لتصل إلى أقل المستويات عالمياً فقد سجلت خلال العام 2017 عدد (22 حالة) من مرض شلل الأطفال في أفغانستان وباكستان مقارنة بعدد 33 حالة في سنة 2018 م في نفس الدولتين .

ولغرض رفع حساسية برنامج ترصد مرض شلل الأطفال واكتشاف أي حالة قد تصاب بالعدوى فان برنامج ترصد المرض يعنى حالياً بترصد كل حالات الشلل لأى سبب (Acute flaccid paralysis) بل تعداها حالياً ليقوم بترصد كل حالات ارتخاء العضلات لدى الأطفال الذين تقل أعمارهم عن 15 سنة.

في ليبيا يسير برنامج رصد الشلل الرخو الحاد ومنذ تأسيسه وفق للمؤشرات الدولية المطلوبة فقد تم خلال سنة (2017) رصد (88 حالة شلل رخو حاد) بمعدل (3.4 لكل مائة ألف طفل أقل من 15 سنة) وخلال العام (2018) تم رصد (122 حالة شلل رخو حاد) وبمعدل (4.8) وكلاهما يفوق المطلوب سنوياً وهو 2 لكل مائة ألف طفل أقل من 15 سنة (الجدول المرفق يوضح أداء برنامج ترصد الشلل الرخو الحاد ومؤشراته خلال الفترة من 2001- 2018 ، كما تبين الخرائط عدد الحالات المُبلغ عنها ومعدلات التبليغ ومعدلات كفاءة العينات خلال العامين (2017 - 2018).

عدد حالات الشلل الرخو الحاد المُبلغ عنها خلال العام 2017 (88 حالة)

معدل التبليغ عن حالات الشلل الرخو الحاد خلال العام 2017 (4.2)

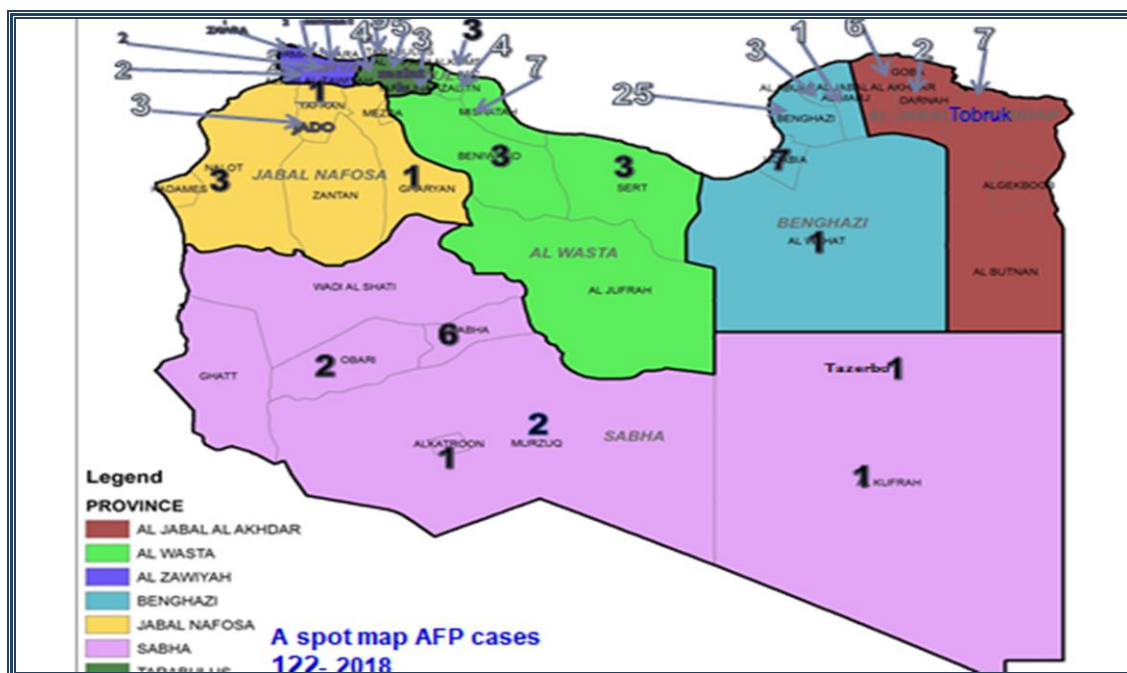
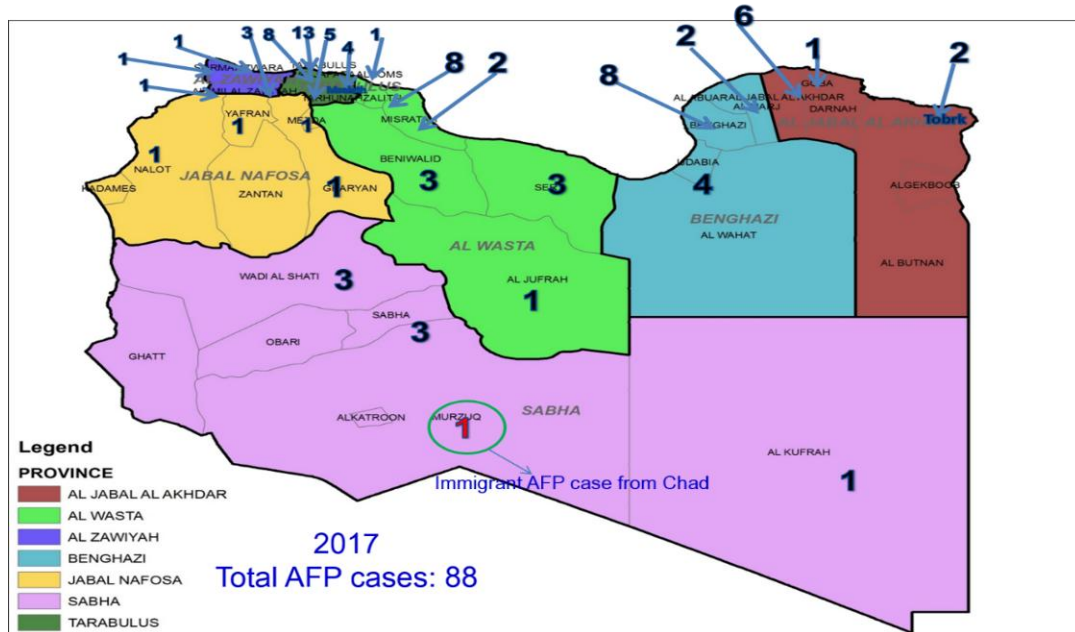

* المصدر :- المركز الوطني لمكافحة الأمراض .

عدد حالات الشلل الرخو الحاد المُبلغ عنها خلال العام 2018 (122 حالة)

مُعدل التبليغ عن حالات الشلل الرخو الحاد خلال العام 2018 (4.8)

معدلات أداء برنامج ترصد الشلل الرخو الحاد خلال الفترة من (2001- 2018)

Year	AFP cases	AFP rate	% of adequate samples
2001	20	1.02	60%
2002	26	1.32	88.5%
2003	28	1.31	92.9%
2004	39	1.90	94.9%
2005	47	2.405	94%
2006	44	2.29	88.6%
2007	66	3.23	85.9%
2008	51	2.50	100%
2009	44	2.15	100%
2010	46	2.25	100%
2011	35	1.71	100%
2012	42	2.1	97.6%
2013	58	2.76	93%
2014	43	2.15	95%
2015	54	2.64	94.6%
2016	70	3.4	97%
2017	88	4.2	97%
2018	122	4.8	97%

* المصدر :- المركز الوطني لمكافحة الأمراض .

6.2 نشاط مكافحة الدرن الرئوي.

بلغت حالات الدرن الرئوي خلال العام 2018 (647 حالة) مبلغ عنها من وحدات الدرن منها (212 حالة) من غير الليبيين، كما بلغت حالات الدرن خارج الرئة المبلغ عنها (711 حالة) منها (132 حالة) فقط من غير الليبيين .

إجمالي حالات الدرن الرئوي حسب السنوات 1990-2018 م

السنة	عدد المرضى الليبيين	عدد المرضى الوافدين	مجموع المرضى	نسبة المرضى الوافدين (%)
1990	229	213	442	48
1991	239	259	498	52
1992	298	284	582	49
1993	320	400	720	56
1994	329	310	639	49
1995	346	285	631	45
1996	330	185	515	36
1997	394	233	617	37
1998	463	273	736	37
1999	457	346	803	43
2000	439	250	689	36
2001	436	240	676	36
2002	464	258	722	36
2003	509	255	764	34
2004	572	299	871	34
2005	615	245	860	28
2006	544	201	745	27
2007	601	171	772	22
2008	621	250	871	29
2009	667	258	925	28
2010	561	231	792	29
2011	640	92	732	13
2012	529	115	644	18
2013	538	103	641	16
2014	435	91	526	17
2015	373	77	450	17
2016	419	75	494	15
2017	397	111	508	22
2018	435	212	647	32

* المصدر :- المركز الوطني لمكافحة الأمراض .

إجمالي حالات الدرن الرئوي والدرن خارج الرئة للسنوات 2008 – 2018م

2018	2017	2016	2015	2014	2013	2012	2011	2010	2009	2008	السنوات البيان
435	397	419	373	435	538	529	640	561	677	621	درن رئوي لبيبين
212	111	75	77	91	103	115	92	231	258	250	درن رئوي أجنبي
579	500	380	328	354	408	481	424	604	578	658	درن خارج الرئة لبيبين
132	54	37	30	30	41	52	38	126	118	91	درن خارج الرئة أجنبي

* المصدر :- المركز الوطني لمكافحة الأمراض .

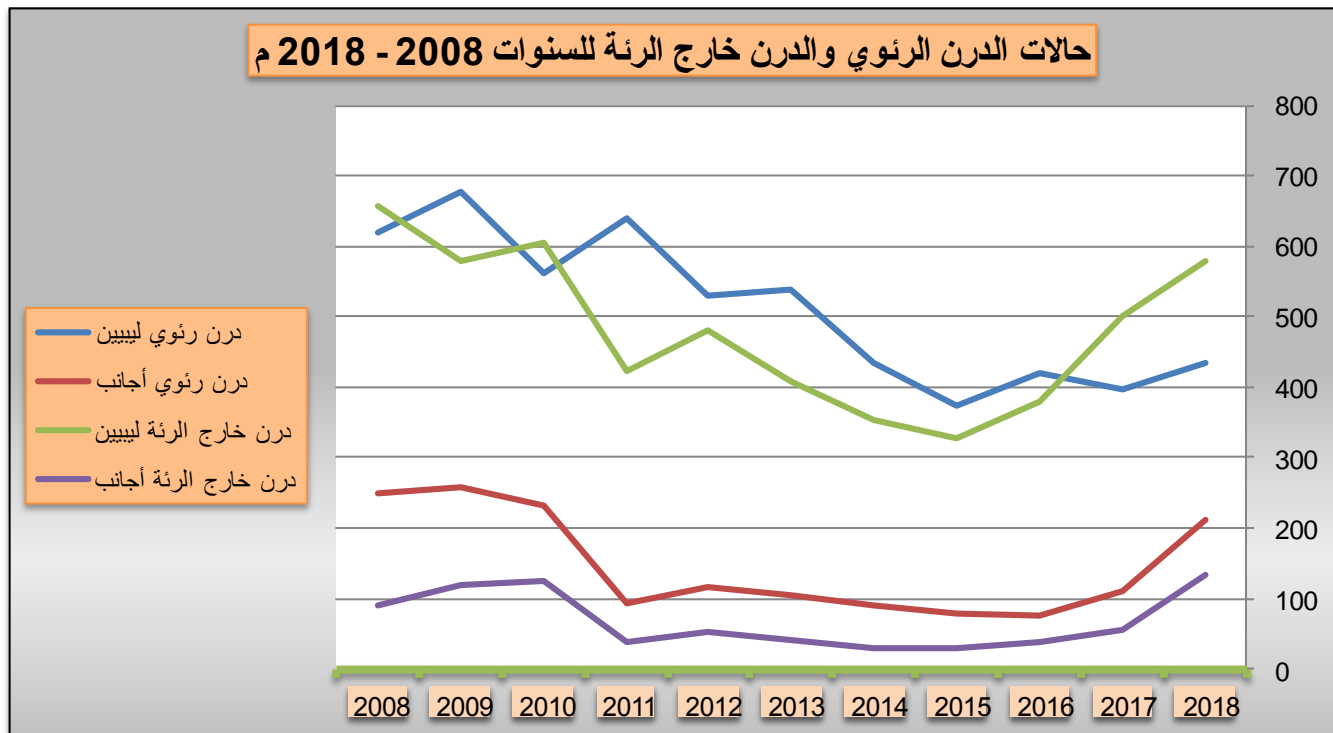

حالات الدرن الرئوي الإيجابي اللطاخة والدرن خارج الرئة
المكتشفة خلال سنة 2018 م

ت	إسم الفرع	الدرن الرئوي الإيجابي				المجموع	الدرن خارج الرئة				المجموع الكلي	
		ليبيين		أجانب			ليبيين		أجانب			
		ذكور	إناث	ذكور	إناث		ذكور	إناث	ذكور	إناث		
1-	طرابلس	143	72	118	25	358	152	228	91	25	496	854
2-	بنغازي	20	9	1	0	30	7	13	1	1	22	52
3-	سبها	31	13	19	3	66	7	13	2	2	24	90
4-	طبرق	14	9	0	2	25	1	4	0	0	5	30
5-	درنة	5	3	0	0	8	1	2	0	0	3	11
6-	البيضاء	8	4	0	0	12	2	3	0	0	5	17
7-	المرج	4	3	2	0	9	0	7	0	0	7	16
8-	إجدابيا	14	12	2	0	28	12	12	0	0	24	52
9-	سرت	0	0	0	0	0	0	0	0	0	0	0
10-	مصراة	19	14	13	0	46	18	25	4	3	50	96
11-	زليتن	4	2	2	1	9	6	9	1	0	16	25
12-	الخمس	3	0	4	1	8	2	2	0	0	4	12
13-	الزاوية	11	8	6	0	25	11	20	0	0	32	57
14-	صرمان	2	1	0	0	3	4	3	0	1	8	11
15-	زواره	0	0	0	0	0	1	1	0	0	2	0
16-	يفرن	1	1	9	2	13	0	2	0	0	2	2
17-	نالوت	0	0	0	0	0	0	0	0	0	0	0
18-	غدامس	0	0	0	0	0	0	0	0	0	0	0
19-	مرزق	2	0	0	0	2	0	0	0	0	0	2
20-	الواحات	0	0	0	0	0	0	0	0	0	0	0
21-	الكفرة	0	1	1	0	2	0	0	0	0	0	2

* المصدر :- المركز الوطني لمكافحة الأمراض.

حالات الدرن الرئوي الإيجابي اللطاخة والدرن خارج الرئة
المُكتشفة خلال سنة 2018 م

ت	إسم المكتب	الدرن خارج الرئة				المجموع	الدرن الرئوي الإيجابي			
		أجانب		ليبيين			أجانب		ليبيين	
		إناث	ذكور	إناث	ذكور		إناث	ذكور	إناث	ذكور
22-	ترهونة	0	0	2	5	0	0	0	0	
23-	غريان	0	0	0	0	0	0	0	0	
24-	بنني وليد	0	0	4	0	3	0	1	2	
25-	درج	0	0	0	0	0	0	0	0	
26-	الجفارة									
27-	وادي الشاطئ									
28-	أوباري									
29-	مزرعة									
30-	الجفارة									
31-	الأصابعة	0	0	0	0	0	0	0	0	
32-	غات									
	المجموع	32	100	350	229	647	34	178	152	283
	المجموع الكلي	711								1,358

* المصدر :- المركز الوطني لمكافحة الأمراض .

الباب الثالث

المرافق الصحية

3 . المرافق الصحية .

1.3 المستشفيات و المراكز الطبية بليبيا حسب نوعها

عدد المستشفيات و المراكز الطبية :-

مستشفيات / مراكز طبية					النوع
عدد الأسرة التصميمية	المجموع	القروية	تخصصية	عامة و مركزية	العدد
20,749	98	32	26	40	المجموع

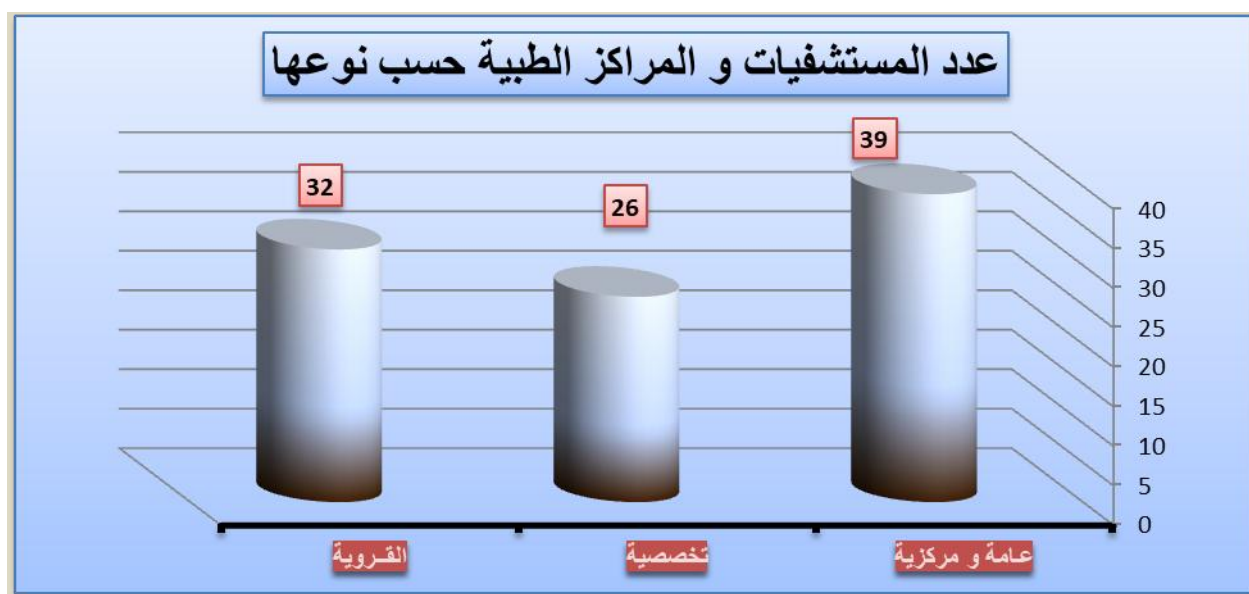

2.3 المستشفيات والمراكز الطبية وعدد أسرتها التصميمية.

ت	إسم المستشفى / المركز	*عدد الأسرة التصميمية
1	مركز طبرق الطبي	420
2	مستشفى البردي	60
3	مستشفى الجغبوب	60
4	مستشفى الثورة بالبيضاء	462
5	مستشفى سوسة	60
6	مستشفى شحات	170
7	مستشفى غمر المختار	60
8	مستشفى الوحدة-درنه	512
9	مستشفى القبلة	60
10	مستشفى التميمي	60
11	مستشفى المخرج	435
12	مستشفى الأبيار	60
13	مستشفى توكوره	60
14	مستشفى جردس العبيد	60
15	مستشفى الشهيد محمد المقريرف-اجدابيا	282
16	مستشفى البريقة	60
17	مستشفى جالو	60
18	مستشفى عطيه الكاسح-الكفرة	120
19	مستشفى تازربو	60
20	مستشفى بن سينا-سرت	223
21	مستشفى بن جواد-سرت	60
22	مستشفى العافية-هون	136
23	مستشفى ودان	60
24	مستشفى بيراك	120
25	مستشفى برقن	60
26	مستشفى أدري	60
27	مركز سبها الطبي	480
28	مستشفى سمنو	60
29	مستشفى اوباري	120
30	مستشفى مزرزق	120
31	مستشفى تراغن	60
32	مستشفى غغات	120
33	مستشفى مصراتة	480
34	مستشفى الأمراض الصدرية-مصراته	120
35	مركز علاج الأورام مصراتة	100
36	مستشفى بني وليد	120
37	مستشفى زليتن التعليمي	480
38	*مستشفى تاورغاء	60
39	مستشفى الخمس التعليمي	282

المستشفيات والمراكز الطبية وعدد أسرتها التصميمية.

ت	إسم المستشفى / المركز	*عدد الأسرة التصميمية
40	مستشفى ترهونة العام	201
41	مستشفى مسلاته	201
42	مستشفى الداون	60
43	مستشفى القره بولي	60
44	مستشفى سوق الخميس	60
45	مركز الكلى الزهراء	201
46	مستشفى علي غمر عسكر - اسبيعه	201
47	مستشفى الزاوية التعليمي	480
48	مستشفى صرمان العام	136
49	مستشفى زوارة البحري	60
50	*مستشفى زواره العام	282
51	مستشفى العجيلات العام	120
52	مستشفى الجميل العام	120
53	مستشفى صبراتة التعليمي	201
54	المعهد القومي للأورام - صبراتة	120
55	مستشفى غريان	480
56	مستشفى يفرن العام	150
57	مستشفى مزدة العام	120
58	مستشفى الاصابعه	60
59	مستشفى العوينية	60
60	مستشفى الزنتان	60
61	مستشفى جادو	60
62	مستشفى القريبات	60
63	مستشفى الشويحرف	60
64	مستشفى العيون - طرابلس	317
65	مستشفى الحروق والتجميل - طرابلس	236
66	مستشفى الجلاء للأطفال - طرابلس	200
67	مستشفى الجلاء للولادة - طرابلس	480
68	مستشفى ابي سته للأمراض الصدرية	219
69	مستشفى السكر والغدد الصماء - طرابلس	100
70	مستشفى ابي سليم للحوادث و العظام	480
71	مستشفى الهضبة الخضراء	600
72	*مستشفى صلاح الدين	500
73	مستشفى طرابلس المركزي	925
74	مستشفى امعيتيقه	200
75	مستشفى الرازي للأمراض النفسية - طرابلس	400
76	مستشفى بنتر الأسطي ميلاد	120
77	مركز طرابلس الطبي	1438
78	مركز القاب - بتاجوراء	282

المستشفيات والمراكز الطبية وعدد أسرتها التصميمية .

ت	إسم المستشفى / المركز	*عدد الأسرة التصميمية
79	مركز بنغازي الطبي	400
80	مستشفى طب وجراحة الأطفال- بنغازي	350
81	مستشفى الأمراض النفسية- بنغازي	450
82	*مستشفى الجمهورية- بنغازي	515
83	مستشفى الجلاء للحوادث- بنغازي	480
84	مستشفى الأمراض الصدرية الكوبيفية	150
85	مركز الهواري لجراحة المسالك- بنغازي	160
86	مستشفى العيون / بنغازي	120
87	مستشفى الهواري العام / بنغازي	500
88	مستشفى 7 أكتوبر- بنغازي	200
89	مركز الأمراض السارية والمناعة- بنغازي	40
90	مركز القلب- بنغازي	60
91	مركز زخدمات الكلى- بنغازي	100
92	مستشفى قمينس	60
93	مستشفى ساقوق	60
94	مستشفى نالوت	236
95	مستشفى غدامس	136
96	مستشفى الحرابية	60
97	مستشفى كاباو	60
98	مستشفى تيجي	60
إجمالي عدد الأسرة العاملة		19,392

* مستشفيات تحت الصيانة أو متوقفة عن العمل وعدد أسرتها (1,357) سرير .
- العدد لا يشمل أسرة مرافق رعاية المعاقين .

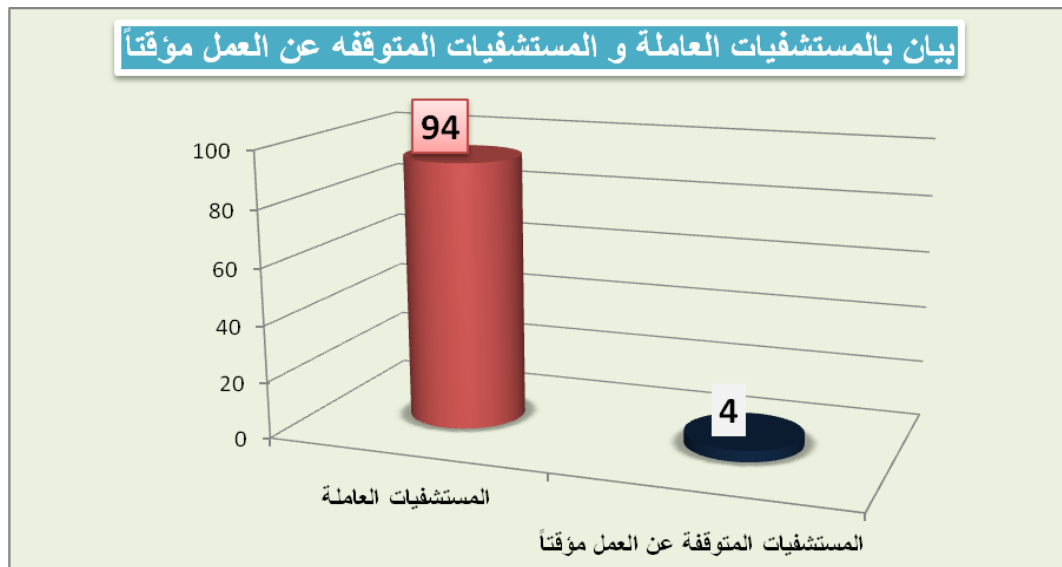

3.3 المستشفيات المُستحدثة حتى عام 2018 م.

عدد الأسرة	إسم المستشفى	عدد الأسرة	إسم المستشفى	عدد الأسرة	إسم المستشفى
10	م . هراوة	10	م . الزويتينة وسلطان	10	م . ظليمة
10	م . سوكنة	10	م . عمر المختار(رببانة)	10	م . كرسة
60	م . زاوية أدواوبزليت	*	م* . شهداء الهواري	10	م . قصر الجدي
60	م . زاوية المحجوب	10	م . المقرون	10	م . قندولة
10	م . قصر خيار	10	م . بنينة	10	م . دريانة
*	م* . الجمعة	10	م . مسوس	10	م . قرناطة
*	م* . نعيمة	*	م* . شهداء الكوز	10	م . الفاندية
*	م* . قصر أحمد	*	م* . أوجله	10	م . بطة
10	م . القرضة	10	م . شلعودة	10	م . مرتوية
10	م . تمسة	10	م . الأوتاد بزلطن	10	م . المخيلي
10	م . إدري	10	م . أولاد عيسى	10	م . العزيات
10	م . الشمالية	10	م . بئر الغنم	10	م . الحنية
10	م . ونزريك الشاطئ	10	م . جندوبة الأصابعة	10	م . كمبوت
10	م . شهداء تساوة	10	م . العربان الغربية	10	م . بئر الأشهب
10	م . بنت بيه	10	م . القرضة الشاطئ	10	م . القيقب
10	م . تمنهنت	10	م . مزدة لخدمات الإسعاف	10	م . امساعد
10	م . أم الأرناب	20	م . أم الجرسان	10	م . مسه
10	م . تمسان	20	م . درج غدامس	10	م . بالخائر
*	م* . الغريفة القروي	25	أعتماد مركز الرجبان لعلاج أمراض الصدرية و الدرن الرئوي	60	م . أم الرزم
10	م . العواته	60	م . الرياينة	60	مركز المخيلي للأممومة
10	م . المعمورة	60	م . نسمة	45	م . قرناطة لعلاج جرحى الحروب
10	م . السواني	60	م . طبقة	60	م . البيضاة
10	م . العزيزية	60	م . الرجبان	60	م . تاكنس
		*	م . الزنتان للحوادث	10	م . بشر
290	المجموع	435	المجموع	475	المجموع

إجمالي عدد الأسرة المُستحدثة 1,200 سرير

*القرار لم ينص على عدد أسرة المستشفى .

4.3 مرافق الرعاية الصحية الأولية و المرافق الأخرى مُوزعة حسب البلديات 2018م .

البلديات	وحدة الصحة الأولية	مركز الصحة الأولية	عيادة مجمعة	عيادة أسنان	الأوراش	مركز متابعة	مركز غسيل الكلى	مخزن إمداد طبي	مركز خدمة الإسعاف	مختبر مرجعي	مصرف دم	العقم	مركز تشخيص وعلاج السكري	مركز علاج بمرض السكري	عيادة العظمية	مركز الأورام	مركز العلاج الطبيعي	مركز أمراض معدية	مركز التصوير والتصوير	مركز التخصص	الأجمالي
أمساح	5	1	0	0	0	0	0	0	0	0	0	0	0	0	0	0	0	0	0	0	6
طريق	27	14	2	0	1	0	0	1	1	0	0	0	0	0	0	0	0	0	0	0	46
بنر الأشهب	7	1	0	0	0	0	0	0	0	0	0	0	0	0	0	0	0	0	0	0	8
الجعيوب	4	0	0	0	0	0	0	0	0	0	0	0	0	0	0	0	0	0	0	0	1
درنة	4	12	2	0	1	1	1	1	1	1	0	0	0	0	0	0	0	0	0	0	23
القيه	1	9	0	0	0	0	1	1	0	0	0	0	0	0	0	0	0	0	0	0	12
القيقب	2	1	0	0	0	0	0	0	0	0	0	0	0	0	0	0	0	0	0	0	3
الأبرق	0	2	0	0	0	0	0	0	0	0	0	0	0	0	0	0	0	0	0	0	2
أم الرزم	2	11	0	0	0	0	0	1	0	0	0	0	0	0	0	0	0	0	0	0	14
البيضاء	14	11	5	0	1	0	0	2	1	0	0	1	1	0	0	0	0	0	0	0	37
شحات	17	7	2	1	0	0	0	1	1	0	0	0	0	0	0	0	0	0	0	0	29
المرج	3	9	0	0	1	0	0	1	0	0	0	0	0	0	0	0	0	0	0	0	14
جردس العيد	2	6	0	0	0	0	0	1	0	0	0	0	0	0	0	0	0	0	0	0	9
الساحل	21	7	0	0	0	0	0	1	1	0	0	0	0	0	0	0	0	0	0	0	30
توكرة	2	5	0	0	0	0	0	1	0	0	0	0	0	0	0	0	0	0	0	0	9
الأبيار	9	10	0	0	0	0	0	1	1	0	0	0	0	0	0	0	0	0	0	0	22
قميس	5	6	0	0	0	0	0	0	0	0	0	0	0	0	0	0	0	0	0	0	11
سنوق	3	2	0	0	0	0	0	0	0	0	0	0	0	0	0	0	0	0	0	0	6
بنغازي	16	21	6	1	1	0	2	2	0	1	1	1	1	0	0	0	0	0	0	0	54
جالو	5	4	0	0	0	0	0	1	1	0	0	0	0	0	0	0	0	0	0	0	13
أوجله	6	2	0	0	0	0	0	1	1	0	0	0	0	0	0	0	0	0	0	0	10
إجخره	2	2	0	0	0	0	0	1	1	0	0	0	0	0	0	0	0	0	0	0	6
مرادة	2	1	0	0	0	0	0	1	0	0	0	0	0	0	0	0	0	0	0	0	4
البريقيه	1	5	0	0	0	0	0	0	0	0	0	0	0	0	0	0	0	0	0	0	6
اجدابيا	1	15	1	1	1	0	1	1	0	1	1	0	1	0	0	0	0	0	0	0	21
تازيرو	0	1	0	0	0	0	0	1	1	0	0	0	0	0	0	0	0	0	0	0	3
الكفصرة	6	12	0	0	0	0	0	1	1	1	0	0	0	0	0	0	0	0	0	0	22
خليج السدرة	9	2	0	0	0	0	0	1	1	0	0	0	0	0	0	0	0	0	0	0	13
سرت	14	10	1	0	1	0	1	1	1	0	0	0	0	0	0	0	0	0	0	0	29
زمزم	5	1	0	0	0	0	0	0	0	0	0	0	0	0	0	0	0	0	0	0	6
المائة	8	2	0	0	0	0	0	0	0	0	0	0	0	0	0	0	0	0	0	0	10
الزهراء	10	7	0	1	0	0	1	1	0	0	0	0	0	0	0	0	0	0	0	0	20
جنزور	8	11	0	0	0	0	0	1	1	1	0	0	0	0	0	0	0	0	0	0	22
اسبيحه	4	1	0	0	0	0	0	0	0	0	0	0	0	0	0	0	0	0	0	0	5
سوق الخميس	4	2	0	0	0	0	0	0	0	0	0	0	0	0	0	0	0	0	0	0	6
سيدي السانح	0	2	0	0	0	0	0	0	0	0	0	0	0	0	0	0	0	0	0	0	2
السواني	10	4	0	0	0	0	0	0	0	0	0	0	0	0	0	0	0	0	0	0	14
قصر بن غشير	2	3	0	0	0	0	0	0	0	0	0	0	0	0	0	0	0	0	0	0	5
العزبية	10	7	0	0	0	0	0	0	0	0	0	0	0	1	0	0	0	0	0	0	18
القطرون	4	3	0	0	0	0	0	0	1	0	0	0	0	0	0	0	0	0	0	0	8
وادي عتبه	10	3	0	0	0	0	0	0	0	0	0	0	0	0	0	0	0	0	0	0	13
الشرقية	6	5	0	0	0	0	0	0	0	0	0	0	0	0	0	0	0	0	0	0	11
مرزق	6	4	1	0	1	0	1	1	1	0	0	0	0	0	0	0	0	0	0	0	15
تراغن	9	4	0	0	0	0	0	0	0	0	0	0	0	0	0	0	0	0	0	0	13
سيها	7	13	1	1	1	1	2	1	1	1	1	0	1	1	0	1	1	1	0	0	32
البوانيس	4	2	0	0	0	0	0	0	0	0	0	0	0	0	0	0	0	0	0	0	6
غسات	6	7	0	0	0	0	1	1	0	0	0	0	0	0	0	0	0	0	0	0	15
أوباري	5	1	0	0	0	0	0	0	0	1	0	0	0	0	0	0	0	0	0	0	7
الغريفة	6	4	1	0	0	0	0	0	0	0	0	0	0	0	0	0	0	0	0	0	11
بننت يبه	7	6	0	0	0	0	0	0	0	0	0	0	0	0	0	0	0	0	0	0	13
الشاطي الشرقي	11	9	0	0	0	0	0	0	0	0	0	0	0	0	0	0	0	0	0	0	20
القرضة	14	7	0	0	0	0	0	0	0	1	0	0	0	0	0	0	0	0	0	0	22
الشاطي الغربي	13	7	0	0	0	0	1	1	1	0	0	0	0	0	0	0	0	0	0	0	23
بني وليد	8	8	1	0	1	0	1	1	1	0	0	0	0	0	0	0	0	0	0	0	20
زليتن	11	12	4	1	1	1	1	1	1	1	1	0	0	0	0	0	0	0	0	0	34
مصراته	11	15	3	1	1	1	2	3	1	1	1	0	1	1	0	0	0	0	0	0	40
مسلاته	10	4	0	0	0	0	1	0	0	0	0	0	0	0	0	0	0	0	0	0	15

مرافق الرعاية الصحية الأولية و المرافق الأخرى موزعة حسب البلديات
2018م .

البلديات	وحدة الصحة الأولية	مركز الصحة الأولية	عيادة مجتمعة	عيادة أسنان	الأمراض	مركز مكافحة	مركز غسل الكلى	مخزن إمداد طبي	مركز خدمة الإسعاف	مختبر بروجي	مصرف دم	القيم	مركز تشخيص وعلاج السكري	مركز علاج بمرض السكري	عيادة العظمية	مركز الأورام	مركز العلاج الطبيعي	مركز أمراض معدية	مركز التصوير والتصوير	مركز التشخيص	الاجمالي
قصر الأخيار	9	4	0	0	0	0	0	1	1	0	0	0	0	0	0	0	0	0	0	0	15
القره بوللى	9	10	0	0	0	0	1	1	1	0	0	0	0	0	0	0	0	0	0	0	22
الخمس	11	22	3	0	1	0	1	1	1	0	0	0	1	0	0	0	0	0	0	0	41
ترهونة	28	18	1	0	1	0	1	0	0	0	0	0	0	0	0	0	0	0	0	0	49
سوق الجمعة	10	8	5	0	0	0	1	0	0	0	1	0	0	0	0	0	0	0	0	0	25
طرابلس المركز	1	11	1	1	0	0	1	0	1	0	0	0	0	0	0	0	0	0	0	0	17
تاجوراء	9	5	4	1	0	0	0	0	0	0	0	0	0	0	0	0	0	0	0	0	19
أبوسليم	0	14	2	0	0	0	0	0	0	0	0	0	0	0	0	0	0	0	0	0	16
عين زارة	3	9	1	0	0	0	0	0	1	0	0	0	1	0	0	0	0	0	0	0	15
حي الأندلس	5	11	3	0	1	0	1	0	0	0	0	0	0	0	0	0	0	0	0	0	21
الجفيرة	8	6	0	0	1	0	0	1	1	0	0	0	0	0	0	0	0	0	0	0	17
الزاوية	30	6	1	1	1	0	2	1	1	1	0	0	0	0	0	0	0	0	0	0	44
الزاوية الغرب	11	2	1	0	0	0	0	0	0	0	0	0	0	0	0	0	0	0	0	0	14
صرمان	10	3	1	1	0	1	1	0	2	1	0	0	0	0	0	0	0	0	0	0	20
الجميل	10	7	1	0	0	0	1	1	1	0	0	0	0	0	0	0	0	0	0	0	20
رقداين	4	3	0	0	0	0	0	0	0	0	0	0	0	0	0	0	0	0	0	0	7
زاطن	5	2	0	0	0	0	1	1	1	0	0	0	0	0	0	0	0	0	0	0	9
زواردة	3	3	1	1	1	0	1	1	0	1	0	0	0	0	0	0	0	0	0	0	11
العجيلات	16	8	0	0	0	0	1	0	0	0	0	0	0	0	0	0	0	0	0	0	25
صيراتة	7	14	0	0	0	0	1	1	1	0	0	0	0	0	0	0	0	0	0	0	24
غريان	34	18	1	0	1	0	1	0	1	0	0	0	0	0	0	0	0	0	0	0	56
الاصابعه	16	5	0	0	0	0	1	0	0	0	0	0	0	0	0	0	0	0	0	0	22
ككلة	10	1	0	0	0	0	1	0	1	0	0	0	0	0	0	0	0	0	0	0	13
جادو	9	1	0	0	0	0	1	1	1	0	0	0	0	0	0	0	0	0	0	0	13
مزدة	4	2	0	0	0	0	0	0	0	0	0	0	0	0	0	0	0	0	0	0	7
الشقيقة	2	1	0	0	0	0	1	0	1	0	0	0	0	0	0	0	0	0	0	0	4
الزنتان	4	8	0	0	0	0	1	1	1	0	0	0	0	0	0	0	0	0	0	0	16
الرحيبات	5	1	0	0	0	0	0	0	0	0	0	0	0	0	0	0	0	0	0	0	6
الرجبان	6	4	0	0	0	0	0	0	1	0	0	0	0	0	0	0	0	0	0	0	11
بقرن	9	2	0	0	0	0	1	1	1	0	0	0	0	0	0	0	0	0	0	0	14
ظاهر الجبل	3	2	0	0	0	0	1	0	0	0	0	0	0	0	0	0	0	0	0	0	6
الريانية	4	1	0	0	0	0	0	0	0	0	0	0	0	0	0	0	0	0	0	0	6
القلعة	3	1	0	0	0	0	1	0	0	0	0	0	0	0	0	0	0	0	0	0	5
نسمة	5	1	0	0	0	0	0	0	0	0	0	0	0	0	0	0	0	0	0	0	6
تاورغاء	0	0	0	0	0	0	0	0	0	0	0	0	0	0	0	0	0	0	0	0	0
نسالوت	2	2	0	0	0	0	1	1	1	0	0	0	0	0	0	0	0	0	0	0	7
الحرابة	5	1	0	0	0	0	0	0	0	0	0	0	0	0	0	0	0	0	0	0	6
كبابو	3	2	0	0	0	0	1	1	1	0	0	0	0	0	0	0	0	0	0	0	7
باطن الجبل	6	4	0	0	0	0	1	1	0	0	0	0	0	0	0	0	0	0	0	0	12
الحوامد	3	4	0	0	0	0	0	0	0	0	0	0	0	0	0	0	0	0	0	0	7
غدامس	1	1	0	0	0	0	1	0	0	0	0	0	0	0	0	0	0	0	0	0	4
وازن	0	1	0	0	0	0	0	0	0	0	0	0	0	0	0	0	0	0	0	0	1
درج	3	5	0	0	1	0	1	1	0	0	0	0	0	0	0	0	0	0	0	0	11
المجموع	728	571	56	12	27	31	54	51	8	6	6	6	3	1	1	1	1	2	1,559		

*بلدية الداون : - مرافق البلدية ضمن مرافق بلدية ترهونة.

5.3 ملخص بعدد المرافق الصحية العامة حسب نوعها.

المرافق	المستشفيات والمراكز الطبية والمستشفيات المستحدثة العامة	الرعاية الصحية الأولية	المرافق الصحية المُصنفة تحت أخرى	اجمالي المرافق الصحية العامة
الإجمالي	170	1,355	204	1,729

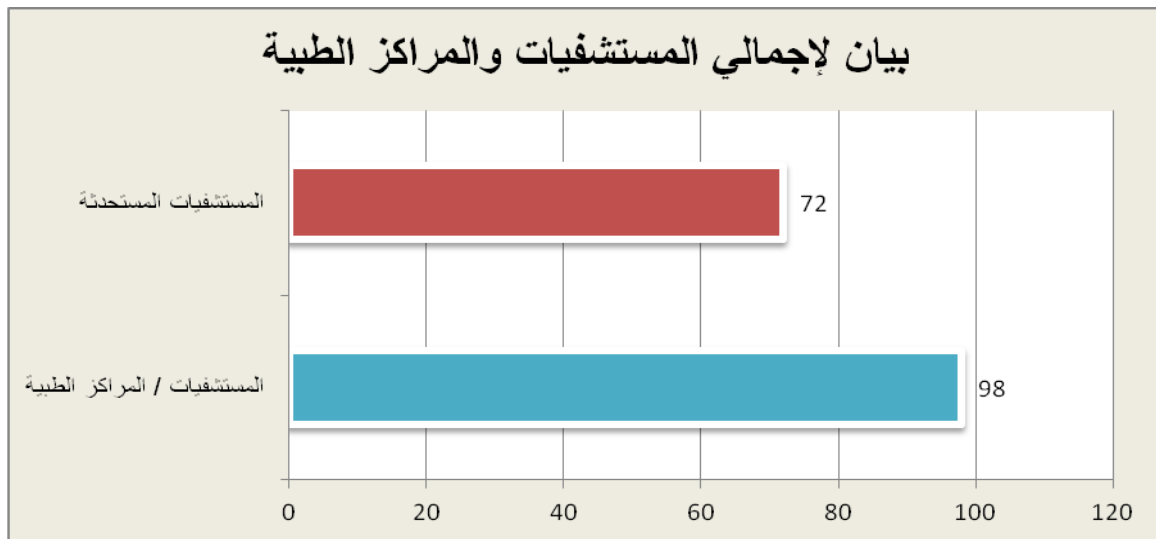
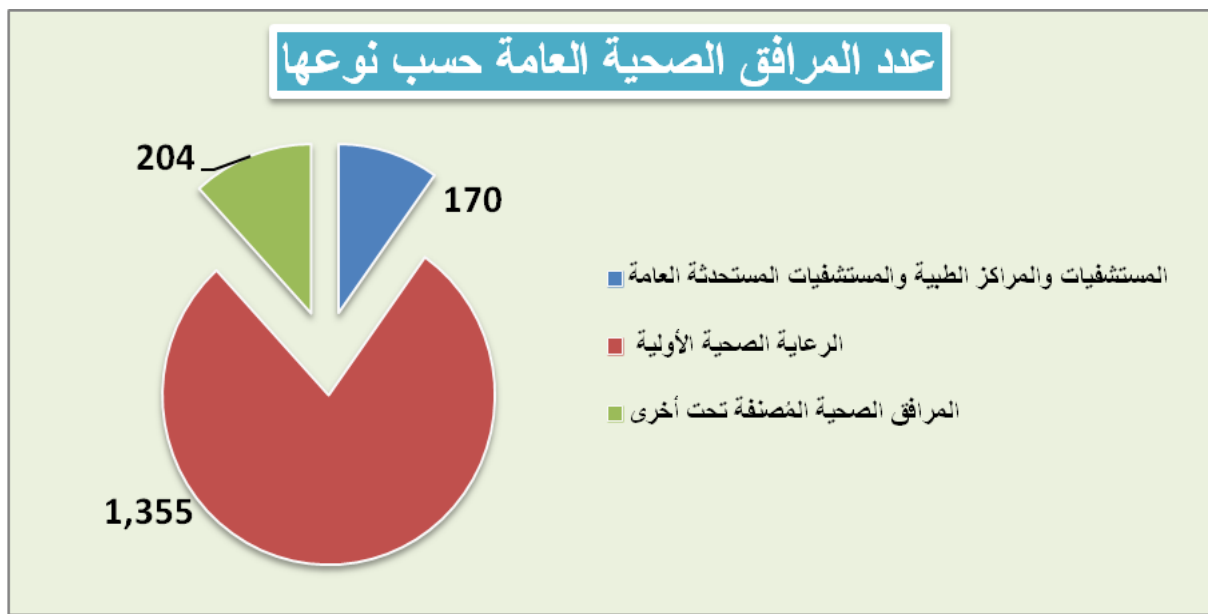

6.3 مُلخص بعدد المرافق الصحية الخاصة بكل البلديات حسب نوعها حتى عام 2018 م.

المرافق	العيادات	المصحات	عيادات الأسنان	الصيداليات	المختبرات	مراكز الأشعة
الإجمالي	537	235	371	3,089	411	19

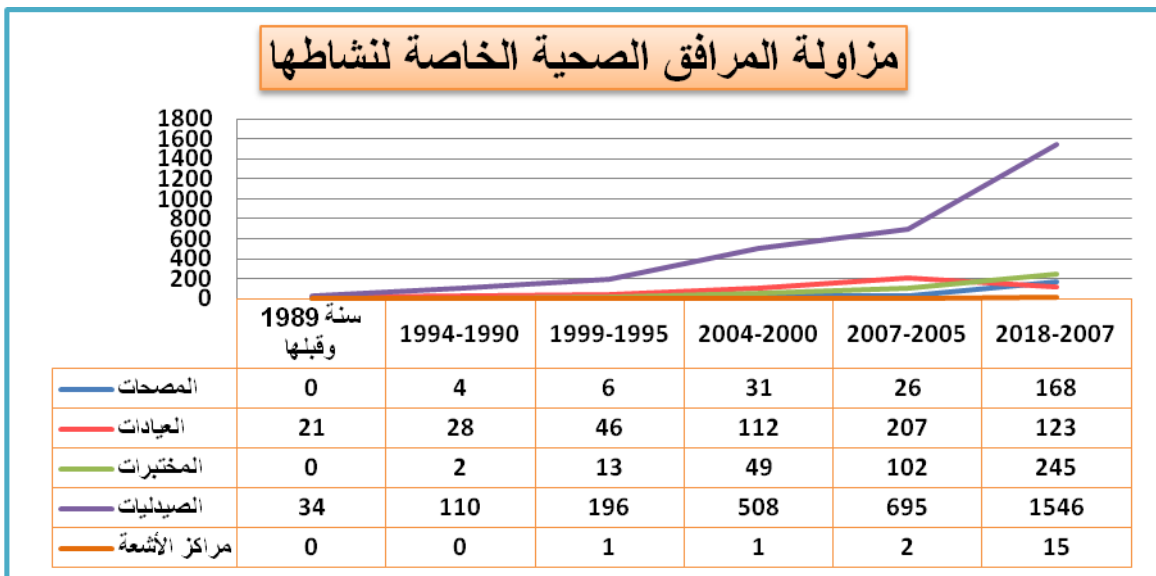
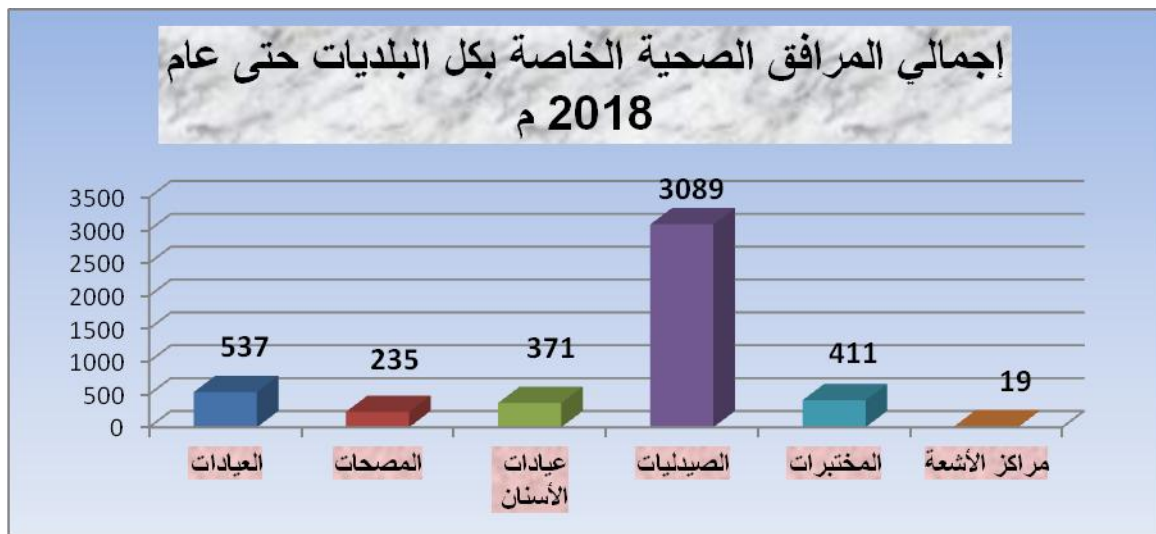

7.3 أجهزة التصوير الطبي بالمستشفيات والمراكز الطبية للعام 2018 م

ر.م	المستشفى / المركز	أشعة تشخيصية X-RAY	تصوير مقطعي CT-SCAN	رنين مغناطيسي M.R.I
1.	م . طبرق الطبي	4	1	1
2.	م . البردي	1	0	0
3.	م . الجغبوب	1	0	0
4.	م . الثورة التعليمي / البيضاء	3	2	0
5.	م . شحات	3	0	0
6.	م . الشهيد إجمحمدالمقريف / إجدابيا	1	1	0
7.	م . جالو	1	0	0
8.	م . الوحدة المركزي / درنة	2	1	1
9.	م . القبة	1	0	0
10.	م . التميمي	1	0	0
11.	م . المرج	5	1	1
12.	م . الأبيار	1	0	0
13.	م . توكره	1	0	0
14.	م . البريقة	1	0	0
15.	م . الشهيد عطية الكاسح / الكفرة	1	0	0
16.	م . تازربو	1	0	0
17.	م . بن جواد - سرت	1	0	0
18.	م . بن سينا / سرت	3	1	1
19.	م . العافية / الجفرة	3	0	1
20.	م . ودان	1	0	0
21.	م . براك العام	1	0	0
22.	م . أدري	2	0	0
23.	م . برقن	1	0	0
24.	م . سبها الطبي	5	1	1
25.	م . أوباري العام	1	0	0
26.	مرزق العام	1	1	0
27.	م . تراغن	1	0	0
28.	م . غات العام	1	0	0
29.	م . مصراتة المركزي	5	1	1
30.	م . الدرن والأمراض الصدرية / مصراتة	2	0	0
31.	م . السكر والغدد الصماء / مصراتة	1	0	0
32.	مركز علاج الأورام / مصراتة	1	1	1
33.	م . زليتن المركزي	3	1	0
34.	م . بني وليد العام	2	1	0

أجهزة التصوير الطبي بالمستشفيات والمراكز الطبية للعام 2018 م

ر.م	المستشفى / المركز	أشعة تشخيصية X-RAY	تصوير مقطعي CT-SCAN	رنين مغناطيسي M.R.I
.35	م . مسلاتة المركزي	4	0	0
.36	م . ترهونة العام	5	1	0
.37	م . الخمس التعليمي	3	1	0
.38	م . القره بولي	1	0	0
.39	م . سوق الخميس	2	0	0
.40	مركز الكلى الزهراء	3	1	0
.41	م . صرمان العام	2	1	0
.42	م . الزاوية التعليمي	2	1	1
.43	م . زواره البحري العام	1	0	0
.44	م . الجميل العام	3	1	0
.45	م . العجيلات العام	2	1	0
.46	المعهد الأفريقي لعلاج الأورام / صبراتة	6	1	0
.47	م . صبراته التعليمي	4	0	0
.48	م . يفرن العام	2	0	0
.49	م . الشويرف	1	0	0
.50	م . الأصابعة	1	0	0
.51	م . غريان المركزي	5	1	1
.52	م . القريات	1	0	0
.53	م . الزنتان	2	1	0
.54	م . مزدة العام	1	0	0
.55	م . جادو	2	0	0
.56	م . نالوت المركزي	2	0	1
.57	م . غدامس العام	1	0	0
.58	م . الحرابة القروي	1	0	0
.59	م . كاباو	1	0	0
.60	م . تيجي	1	0	0
.61	م . طرابلس المركزي	11	2	2
.62	م . الحوادث /أبي سليم	3	1	1
.63	م . العيون / طرابلس	2	0	0
.64	م . الجلاء للأطفال / طرابلس	4	1	0

أجهزة التصوير الطبي بالمستشفيات والمراكز الطبية للعام 2018 م

ر.م	المستشفى / المركز	أشعة تشخيصية X-RAY	تصوير مقطعي CT-SCAN	رنين مغناطيسي M.R.I
.65	م . الجلاء للولادة وأمراض النساء- طرابلس	1	0	0
.66	م . السكر والغدد الصماء / طرابلس	1	0	0
.67	م . الحروق والتجميل / طرابلس	1	1	1
.68	م . أبي ستة لأمراض وجراحة الصدر	1	0	0
.69	م . علي عمر عسكر / اسبيعة	2	1	1
.70	م . الهضبة الخضراء	4	2	1
.71	م . الرازي للأمراض النفسية / طرابلس	1	0	0
.72	مركز طرابلس الطبي	5	1	1
.73	م . امعيتقة	2	1	0
.74	م . القلب	2	0	0
.75	م . بنر الأسطى ميلاد	1	0	0
.76	م . الكوفية التعليمي / بنغازي	1	1	1
.77	م . طب وجراحة القلب / بنغازي	1	0	0
.78	م . 7 أكتوبر/ بنغازي	5	0	0
.79	م . الهواري العام / بنغازي	2	1	0
.80	م . الجلاء للجراحة والحوادث / بنغازي	4	2	1
.81	م . طب وجراحة الأطفال / بنغازي	4	1	1
.82	م . الجمهورية للولادة/بنغازي	5	1	0
.83	م . العيون / بنغازي	1	0	0
.84	م . الأمراض النفسية / بنغازي	1	0	0
.85	م . الهواري لجراحة المسالك - بنغازي	1	0	0
.86	مركز بنغازي الطبي	3	1	1
.87	مركز خدمات الكلى / بنغازي	2	0	0
.88	مركز الأشعة / بنغازي	1	1	1
.89	مركز الأمراض السارية - بنغازي	2	0	0
.90	م . قمينس	1	0	0
.91	م . سلوق	1	0	0
.92	م . سمنو	1	0	0
.93	م . سوسة	1	0	0
.94	م . العوينية	1	0	0
.95	م . عمر المختار	1	0	0
.96	م . الداوون	1	0	0
.97	م . جردس العبيد	1	0	0
23	المجموع	204	41	23

8.3 بيان بأجهزة التشخيص والعلاج المتقدم بالقطاع العام لسنة 2018م

المرافق الصحية بالقطاع العام	النوع
314	أشعة تشخيصية X-RAY
47	تصوير مقطعي CT. SCAN
95	جهاز الموجات فوق الصوتية
23	رنين مغناطيسي M.R.I
76	رسم القلب
9	تفتيت الحصى
5	علاج بالأشعة
4	تصوير شرايين
10	تصوير الثدي

9.3 التوزيع العددي لأجهزة التصوير الطبي في المرافق الصحية للقطاع الخاص حتى عام 2018م.

الإجمالي	مراكز التشخيصية	العيادات	المصحات	النوع
147	17	30	100	أشعة تشخيصية X-RAY
41	12	6	23	تصوير مقطعي CT. SCAN
348	15	145	188	جهاز الموجات فوق الصوتية
35	2	12	21	تخطيط شرايين
69	2	17	50	CTG
23	9	3	11	رنين مغناطيسي M.R.I
21	7	2	12	Mammogram

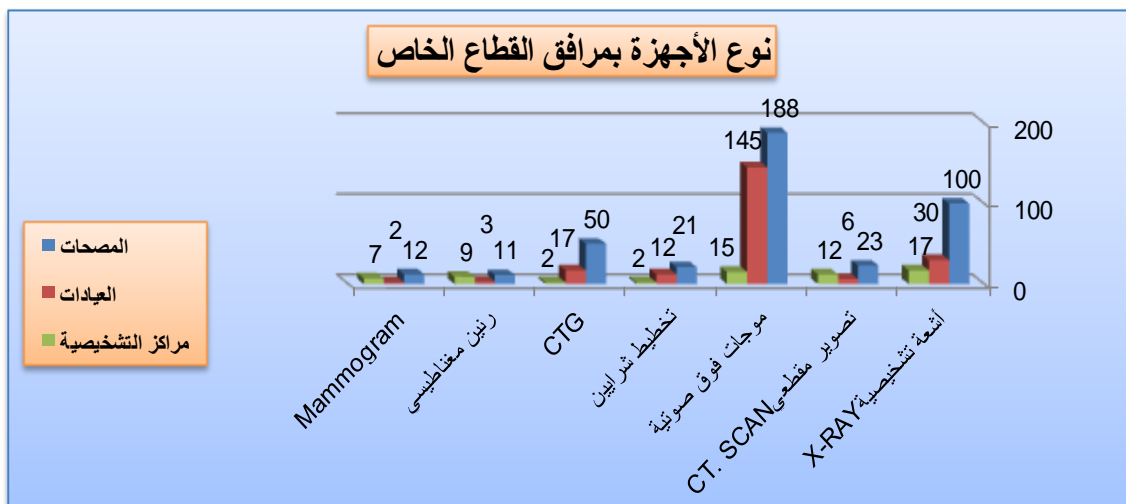
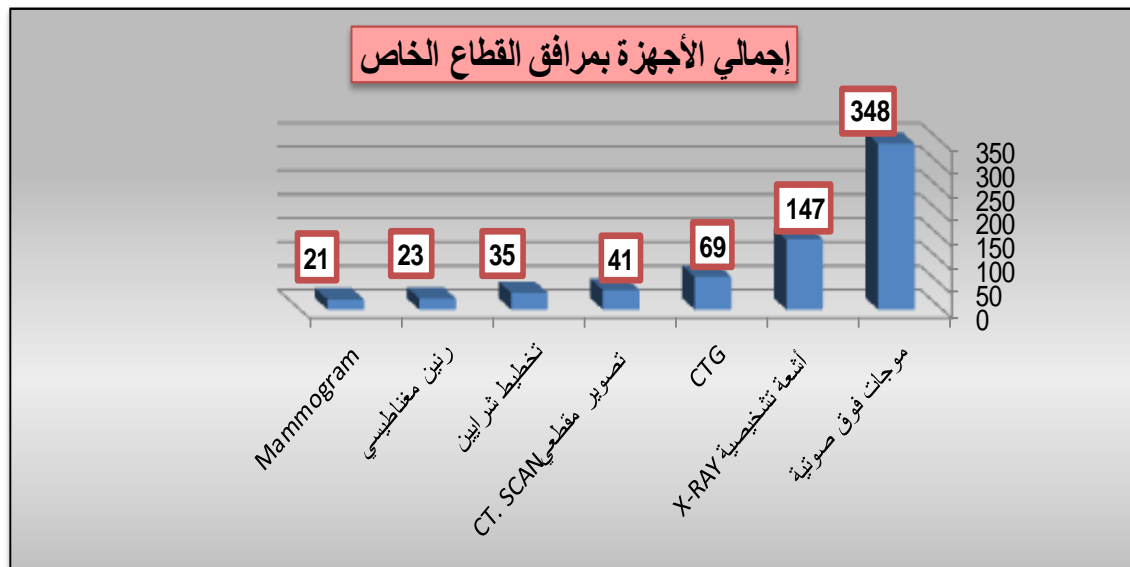
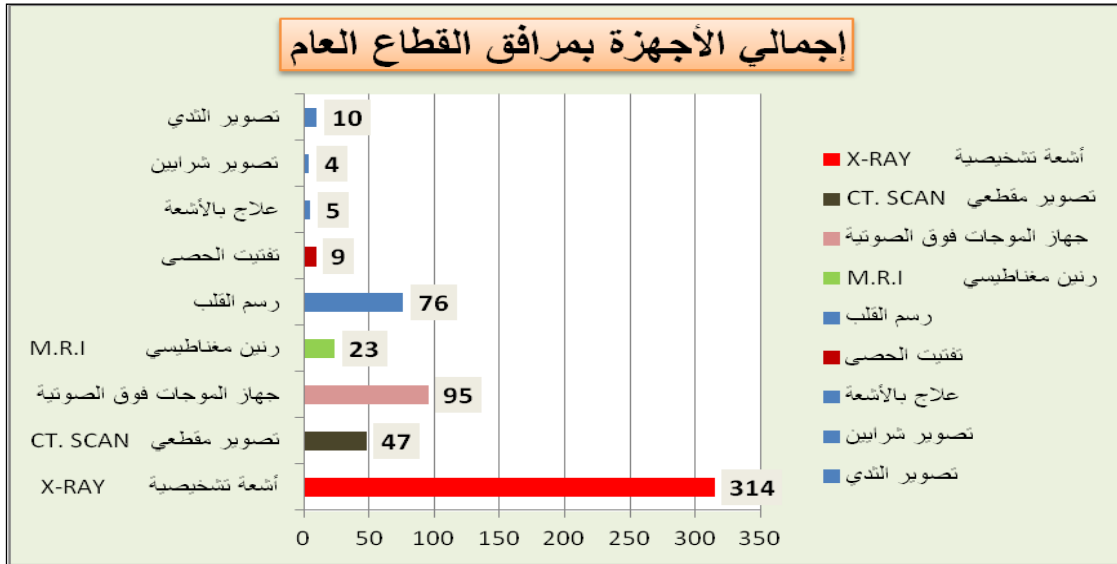

عدد كراسي الأسنان بالقطاع العام						
الإجمالي	المرافق الصحية المصنفة تحت أخرى	عيادات الأسنان المركزية	العيادات المجمع	مراكز الرعاية الصحية الأولية	وحدات الرعاية الصحية الأولية	عدد الكراسي
723	7	109	84	395	128	

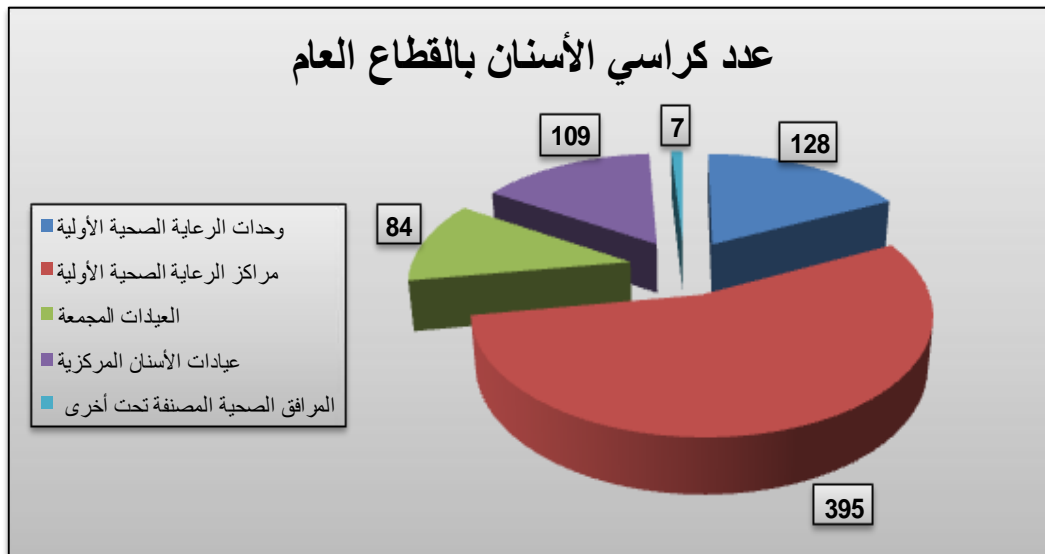

عدد كراسي الأسنان بالقطاع الخاص حتى عام 2018 م				
الإجمالي	المصحات	العيادات	عيادات الأسنان	عدد الكراسي
1,377	152	289	936	

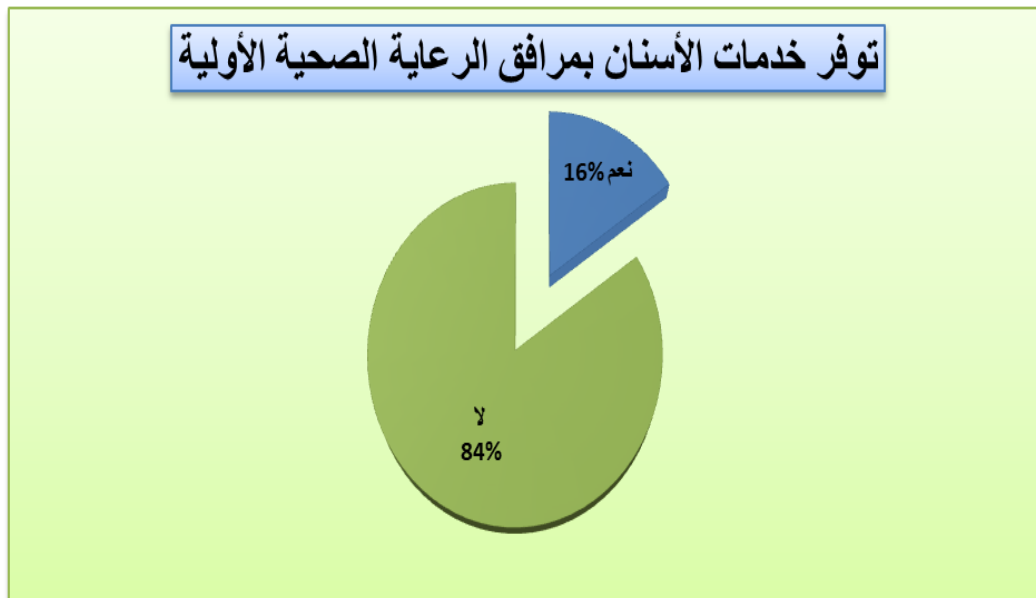
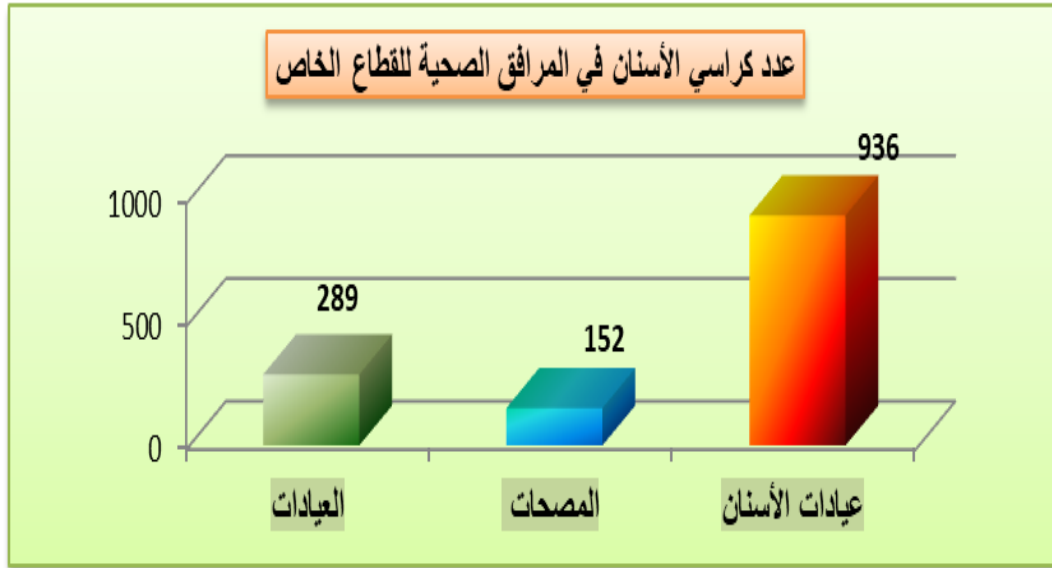

10.3 مقارنة بين ليبيا ودول الإقليم في المرافق الصحية والآسره (2018 م)

مُقارنة معدلات أسرة المستشفيات ومرافق الرعاية الصحية الأولية بين دول إقليم شرق البحر الأبيض المتوسط

السنة year	وحدات ومراكز الرعاية الصحية الأولية Primary health care facilities	أسرة المستشفيات Hospital beds	البلد Country
	المعدل لكل 10,000 نسمة Rate (R) Per 10,000 Population		
	المعدل Rate	المعدل Rate	
2017	6.9	14.7	الأردن Jordan
2017	0.2	17.2	البحرين Bahrain
2013	1.9	21.8	تونس Tunisia
2017	2.1	32.0	ليبيا Libya
2016	2.8	15.6	جمهورية إيران الإسلامية Iran
2017	0.8	14.0	الجمهورية العربية السورية Syrian Arab Republic
2017	5.1	14.7	عمان Oman
2014	0.2	20.4	الكويت Kuwait
2016	2.5	27.3	لبنان Lebanon
2015	0.6	14.3	مصر Egypt
2017	0.8	10.0	المغرب Morocco
2017	0.7	2.4ض2	المملكة العربية السعودية Saudia

الباب الرابع

الخدمات الطبية

نشاط التردد على العيادات الخارجية و الأيواء بالمستشفيات والمراكز الطبية لسنة 2018 م

ت	المستشفيات / المراكز	عدد الأسرة	التردد على العيادات الخارجية	حالات الدخول
37	م . الولادة و أمراض النساء - ط	480	76062	10983
38	م . السكر والغدد الصماء - طرابلس	100	222523	1065
39	م . طرابلس المركزي	925	179283	6009
40	م . امعتيقه	200	32572	1713
41	م . الرازي للأمراض النفسية - ط	400	23367	424
42	مركز طرابلس الطبي	1438	237940	25738
43	مركز بنغازي الطبي	400	88354	11993
44	م . طب وجراحة الأطفال - بنغازي	350	24001	18010
45	م . الأمراض النفسية - بنغازي	450	9574	1226
46	م . الكوفية للأمراض الصدرية والجراحة- بنغازي	150	53052	2729
47	مركز الهواري العام - بنغازي	500	13592	*
48	م . سلوق القروي	60	9170	479
49	م . نالوت المركزي	236	37674	4599
50	م . غدامس العام	136	77685	3606
51	م . الحرابة القروي	60	*	1184
52	م . كاباو القروي	60	5731	0
53	م . تيجي القروي	60	10266	1013
المجموع				
		13,170	2,756,567	350,403

*انخفاض عدد حالات الدخول والتردد على العيادات الخارجية بسبب عدم توفر البيانات من بعض المستشفيات والمراكز الطبية .

2.4 نشاط قسم العمليات الجراحية بالمستشفيات والمراكز الطبية لسنة 2018 م .

ت	المستشفيات / المراكز	عمليات صغرى	عمليات كبرى	اجمالي العمليات
1	م . طبرق الطبي	*	*	4057
2	م . الثورة / البيضاء	*	*	5335
3	م . سوسة	266	171	437
4	م . عمر المختار	407	216	623
5	م . القبة	60	0	60
6	م . التميمي	396	893	1289
7	م . المرج العام	1959	2377	4336
8	م . إحمد المقريف / اجدايبا	1088	3075	4163
9	م.الشهيد عطية الكاسح - الكفرة	*	*	625
10	م.سرت	*	*	725
11	م . العافية / هون	*	*	896
12	مركز مصراتة الطبي	1042	3499	4541
13	م. زليتن التعليمي	1384	1887	3271
14	م. بنى وليد العام	795	490	1285
15	م. الخمس التعليمي	280	2786	3066
16	م. ترهونة العام	*	*	1478
17	م. القره بولي العام	352	826	1178
18	م. الزاوية التعليمي	612	677	1289
19	م. زواره البحري	4171	133	4304
20	م. العجيلات العام	*	1354	1354
21	م. الجميل العام	900	964	1864
22	م . صبراته	*	*	2668
23	المعهد القومي لعلاج الأورام - صبراتة	324	408	732
24	م. غريان المركزي	*	*	498
25	م. مزدة العام	451	215	666
26	م. جادو	194	1012	1206
27	م. نالوت المركزي	1917	546	2463
28	م. غدامس العام	1497	2522	4019
29	م.كاباو	*	*	133
30	م. تيجي	203	389	592
31	م.العيون / طرابلس	7970	515	8485
32	م.الحروق والتجميل / طرابلس	190	3163	3353
33	م. الجلاء للنساء / طرابلس	2957	2957	5914

نشاط قسم العمليات الجراحية بالمستشفيات والمراكز الطبية لسنة 2018 م .

ت	المستشفيات / المراكز	عمليات صغرى	عمليات كبرى	اجمالي العمليات
34	م. طرابلس المركزى	*	*	4494
35	مركز طرابلس الطبى	*	*	4771
36	مركز بنغازي الطبى	*	*	2065
37	م. الهوارى العام	*	*	665
38	م. سلوق	663	0	663
المجموع		30,078	31,075	89,563

*انخفاض عدد العمليات بسبب عدم توفر البيانات من بعض المستشفيات والمراكز الطبية .

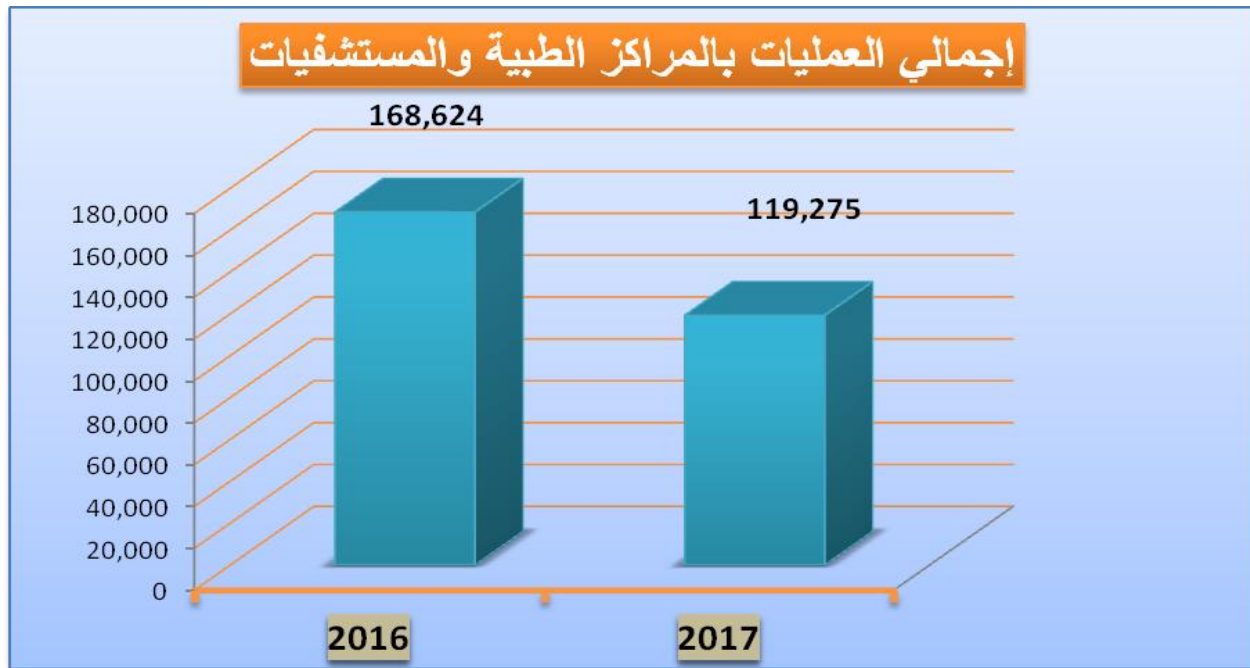

3.4 نشاط قسم الولادات بالمستشفيات والمراكز الطبية لسنة 2018 م .

ت	المستشفيات / المراكز	ولادة طبيعية	ولادة قيصرية	المجموع
1	م . طبرق الطبي	5244	1015	6259
2	م . الثورة / البيضاء	4198	1603	5801
3	م . سوسة	53	22	75
4	م . عمر المختار	1080	648	1728
5	م . الوحدة التعليمي - درنة	1610	513	2123
6	م . القبة	66	8	74
7	م . التميمي	*	*	20
8	م . المرج العام	5107	1908	7015
9	م . إجمد المقريف / اجدابيا	4949	1583	6532
11	م . جالو	1227	315	1542
12	م . الشهيد عطية الكاسح - الكفرة	800	329	1129
13	م . تازربو العام	140	134	274
14	م . سرت	*	*	3111
15	م . العافية / هون	1215	273	1488
16	مركز سبها الطبي	10312	6020	16332
17	م . أوباري العام	*	*	547
18	مركز مصراتة الطبي	3077	1875	4952
19	م . زليتن التعليمي	3855	976	4831
20	م . بنى وليد العام	1557	906	2463
21	م . الخمس التعليمي	2699	757	3456
22	م . ترهونة العام	*	*	2309
23	م . القره بولي العام	1266	658	1924
24	م . سوق الخميس	2944	1340	4284
25	م . الزاوية التعليمي	984	1054	2038
26	م . زواره البحري	340	306	646
27	م . العجيلات العام	3864	1454	5318
28	م . الجميل العام	1829	964	2793
29	م . غريان المركزي	397	453	850
30	م . مزدة العام	106	35	141

نشاط قسم الولادات بالمستشفيات والمراكز الطبية لسنة 2018 م .

ت	المستشفيات / المراكز	ولادة طبيعية	ولادة قيصرية	المجموع
31	م. جادو	535	727	1262
32	م. الشويرف	*	*	83
33	م. نالوت المركزي	1537	370	1907
34	م. غدامس العام	376	163	539
35	م. تيجي	307	265	572
36	م. الجلاء للنساء - طرابلس	*	*	8403
37	مركز طرابلس الطبي	1592	1833	3425
38	مركز بنغازي الطبي	10312	6020	16332
39	م. سلوق	479	0	479
	المجموع	74,057	34,527	123,057

*انخفاض عدد حالات الولادات بسبب عدم توفر البيانات من بعض المستشفيات والمراكز الطبية .

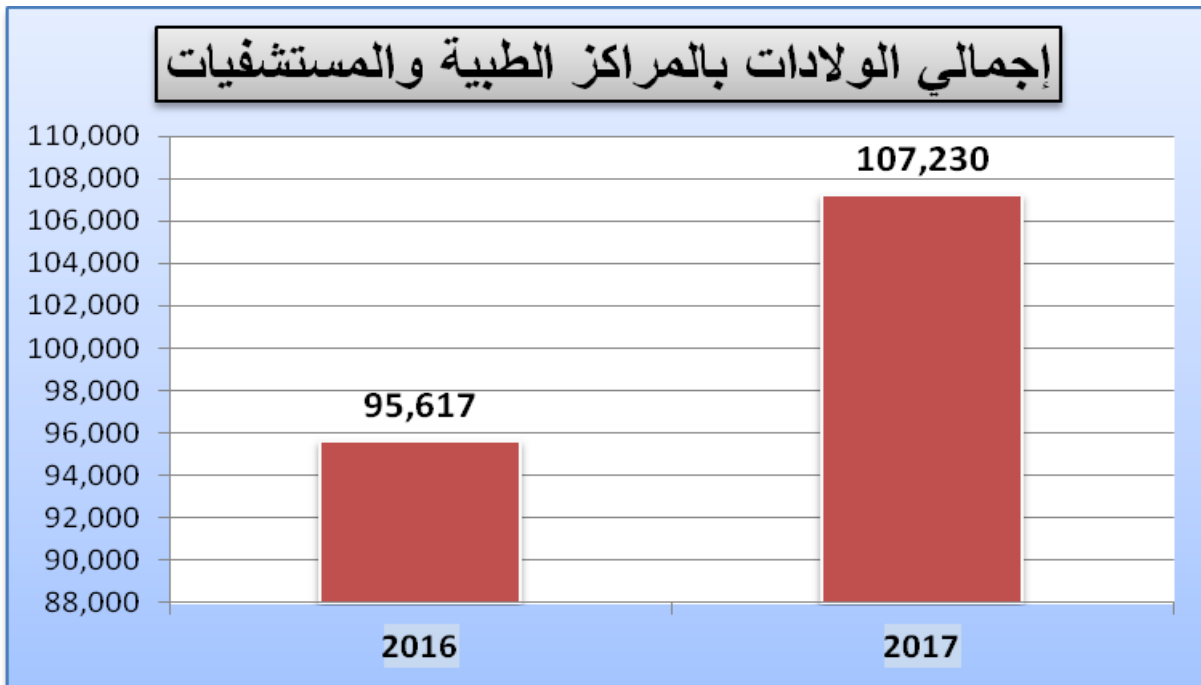

4.4 مراكز خدمات الكلى الصناعية داخل المستشفيات والمراكز الطبية و
مراكز الكلى والأجهزة العاملة لعام 2018 م .

ت	إسم المستشفى / المركز	عدد الحالات	عدد الأجهزة
1	العناية بمركز طرابلس الطبي	-	12
2	قسم الكلى / بمركز طرابلس الطبي	98	-
3	العيادة المجمع طريق المطار	80	-
4	تاجـوراء	132	35
5	جنـزور	173	48
6	الأطفال / الطبي	6	8
7	زراعة الأعضاء	0	9
8	القره بولي	60	13
9	سوق الخميس إمـسيحل	28	-
10	مركز الشط	600	108
11	مركز قرطبة	207	28
12	م . الجـلاء	0	6
13	شارع الزاوية	0	24
14	الأصابع	25	12
15	غـريان	135	47
16	الزاوية المركز	188	77
17	يـفرن	27	25
18	جـادو	14	10
19	غـدامس	17	8
20	نسمة	12	-
21	الشفقة	13	7
22	الحرابة	9	-
23	الزاوية التعليمي	6	16
24	الزاوية (م)	254	-
25	الزـهراء	81	56
26	نـالـوت	42	25
27	تـيجـي	24	16
28	الزنتان	66	34
29	العجيلات	43	24
30	صبراته	84	40
31	صـرمان	68	15
32	الجميل	60	50
33	رقـالين	28	-
34	زواره	32	22
35	بني وليد	48	23
36	العافية / هـون	50	22
37	مصـراته الزروق	74	37
38	مصـراته المركز	339	35
39	الخمس التعليمي	110	10
40	مسـلاته المركزي	46	19
41	زليـن	210	16
42	بـن جـواد	20	9

مراكز خدمات الكلى الصناعية داخل المستشفيات والمراكز الطبية و
مراكز الكلى والأجهزة العاملة لعام 2018 م .

ت	إسم المستشفى / المركز	عدد الحالات	عدد الأجهزة
43	ترهونوة	132	50
44	سمرت	100	0
45	أبوقرين	13	4
46	بنغازي الطبي	40	32
47	الثورة / البيضاء	134	25
48	طبرق	93	112
49	جالو	15	9
50	الأبيار	26	55
51	توكرة	16	12
52	الكفرة	16	36
53	الهواري	466	183
54	السابع من أكتوبر	80	14
55	سنوق	31	17
56	الوحدة / درنة	78	58
57	بنغازي الأطفال	18	23
58	بيت تامر (القبه)	25	22
59	المرج	315	20
60	اجدابييا	436	19
61	تاكنس	12	8
62	ودان	12	-
63	زليانة	9	-
64	هون / العافية	34	-
65	مزرقي	28	17
66	غيات	11	-
67	تراغن	12	6
80	التناحمة	15	18
81	سبها	276	37
82	براك الشاطي	50	26
83	وادي الحياة / أوباري	20	18
84	القطرون	4	-
85	تساوة	13	-
86	سمنو	7	-
المجموع		6,046	1,767

5.4 توزيع عمليات زراعة الكلى حسب سنوات عمل البرنامج الوطني لزراعة الأعضاء

عدد العمليات	السنة	رم
5	2011	1
17	2012	2
26	2013	3
8	2014	4
6	2015	5
0	2016	6
62	الإجمالي	

248	عدد حالات زراعة الكلى للذكور في البرنامج الوطني لزراعة الأعضاء منذ سنة 2004 م حتى عام 2016 م
139	عدد حالات زراعة الكلى للإناث في البرنامج الوطني لزراعة الأعضاء منذ سنة 2004 م حتى عام 2016 م

6.4 نشاط مركز طرابلس الطبي

مقارنة نشاط مركز طرابلس الطبي 2011-2018 م .

2018	2017	2016	2015	2014	2013	2012	2011	السنة
25,738	24,525	32,458	34,426	39,943	44,240	47,889	43,777	حالات الدخول
%42.04	%30.53	%34.29	%36.39	%43.01	%28.94	%62.99	%45.83	نسبة إنشغال الأسرة
3,425	3,245	4,763	6,077	7,688	8,982	10,882	10,872	حالات الولادة
4,771	2,738	7,543	8,304	11,398	7,074	6,344	10,652	العمليات

7.4 نشاط المختبر المرجعي - طرابلس

نشاط المختبر المرجعي- طرابلس خلال عام 2018 م

فيروسات				شهاد صحية		الحالات المرضية
التهاب الكبد C Hcv	التهاب الكبد B Hbs	HIV	الحالات المرضية	غير ليبي	ليبي	
100,413	100,413	100,413	العدد الكلي	13,657	41,693	15,352
534	844	270	الحالات المرضية			

8.4 تقرير سجل السرطان بمعهد الأورام - صبراته لعام 2014 م.

حالات الأورام المسجلة للعام 2014م موزعة ذكور وإناث.

المجموع		الإناث		الذكور		الأورام
النسبة %	العدد	النسبة %	العدد	النسبة %	العدد	
72	1305	66	731	81	574	الأورام الخبيثة
25	464	32	353	16	111	الأورام الحميدة
3	50	2	25	3	25	حالات تحت التشخيص
%100	1819	%61	1109	%39	710	الإجمالي

* المصدر :- المعهد القومي لعلاج الأورام - صبراته.

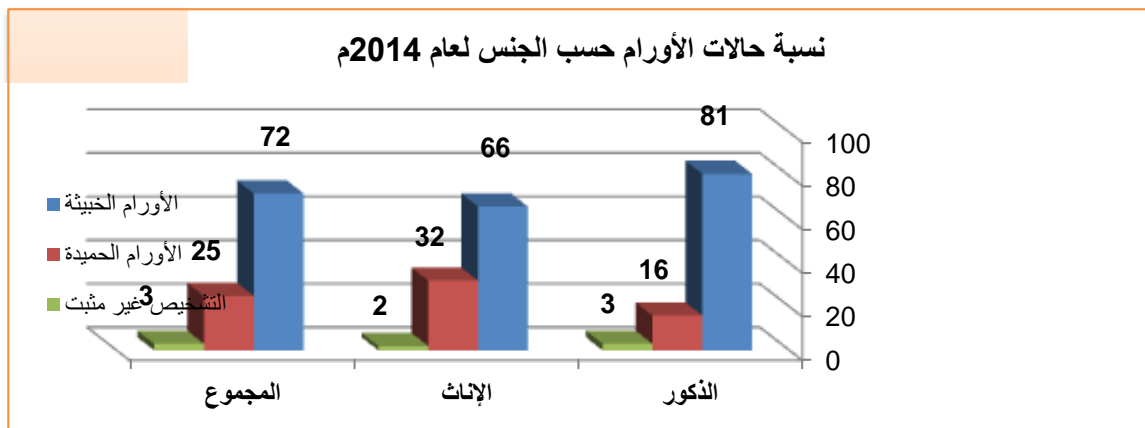

حالات السرطان حسب الفئات العمرية والجنس لعام 2014 م .

تراوحت أعمار المرضى الذين يتكونون من حالات تحليلية من سن 20 وما فوق (1%) إلى سن 90 أو أكثر (1%) و كان غالبية المرضى أكبر من 40 عاما حيث شكلت 81 في المئة من جميع المرضى ، مع أكبر عدد من الحالات التي تتجمع فيها الفئة العمرية 40-49 (21%) و كان المرضى الذين تقل أعمارهم عن 40 عاما يمثلون 19 بالمائة لجميع المرضى.

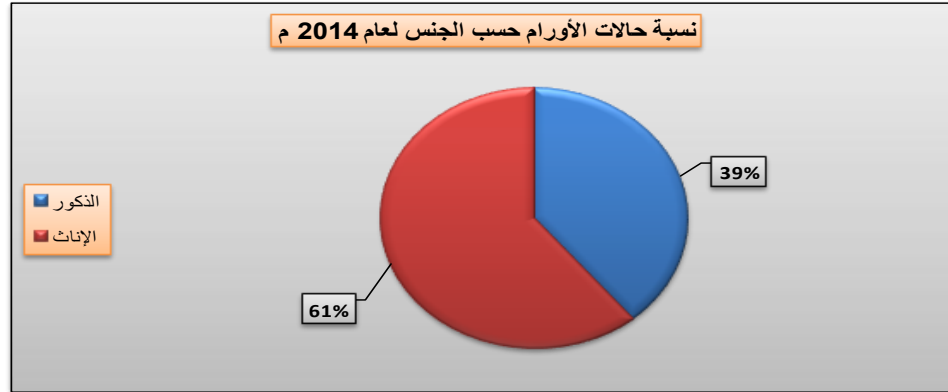

المجموع		الإناث		الذكور		الفئات العمرية
النسبة %	العدد	النسبة %	العدد	النسبة %	العدد	
1	13	1	7	1	6	19 – 10
4	42	3	20	5	22	29 – 20
14	142	18	108	8	34	39 – 30
21	216	25	151	15	65	49 – 40
19	198	20	123	17	75	59 – 50
15	155	14	86	16	69	69 – 60
17	176	11	65	25	111	79 – 70
8	87	6	36	12	51	89 – 80
1	11	1	6	1	5	99 – 90
	1,040		602		438	الإجمالي

* المصدر :- المعهد القومي لعلاج الأورام – صبراته.

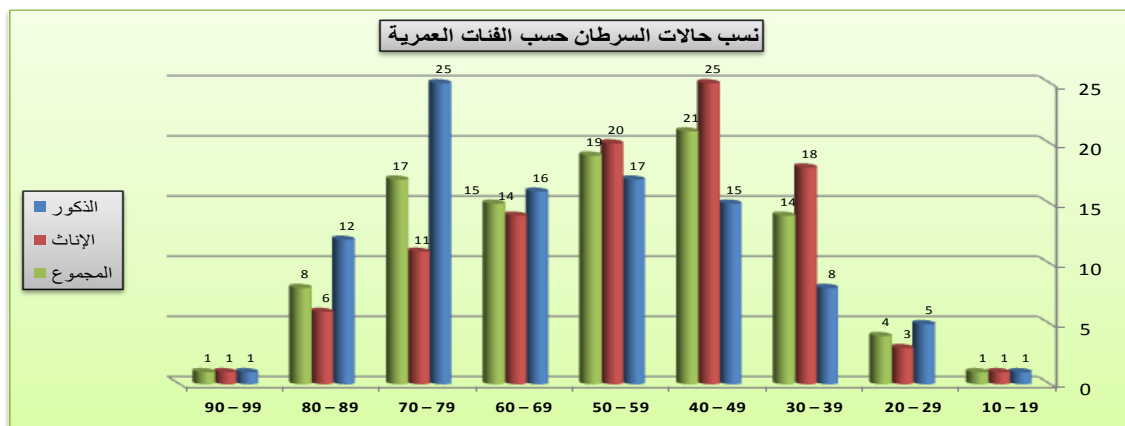

ملاحظة: متوسط العمر بالنسبة للذكور (60.5 سنة) متوسط العمر بالنسبة للإناث (54.3 سنة) متوسط العمر لكل من (57.0 عاما) والمعهد القومي لعلاج الأورام – صبراته (NCI) هومستشفى متخصص في علاج الأورام ، ومع ذلك للأسف لا توجد خدمة طب الأورام للأطفال في NCI.

حالات السرطان حسب الفئات العمرية والجنس لعام 2014 م .

توزيع حالات السرطان حسب النوع.

ت	الفئة العمرية	الذكور		الإناث		المجموع
		النسبة	العدد	النسبة	العدد	
1	5 - 0	0	0	0	0	0
2	9 - 5	0	0	0	0	0
3	14 - 10	0	2	0	0	2
4	19 - 15	1	4	1	7	11
5	24 - 20	2	8	1	6	14
6	29 - 25	3	14	2	14	28
7	34 - 30	3	14	6	34	48
8	39 - 35	5	20	12	74	94
9	44 - 40	7	31	12	73	104
10	49 - 45	8	34	13	78	112
11	54 - 50	9	39	12	73	112
12	59 - 55	8	36	8	49	85
13	64 - 60	9	39	9	54	93
14	69 - 65	7	30	5	32	62
15	74 - 70	13	58	6	34	92
16	79 - 75	12	53	5	31	84
17	84 - 80	8	34	4	26	60
18	+85	5	22	3	17	39
	الإجمالي	%100	438	%100	602	1,040

كانت سرطانات الثدي والقولون والمستقيم هي السرطانات الأكثر تسجيلاً في عام 2014م حيث تمثل 41 ٪ من جميع التسجيلات ويليهما سرطان الرئة (7 ٪) والبروستاتا (6 ٪) وسرطان الدم (5 ٪) .

ويمثل الجدول التالي أعلى عشرة أنواع السرطانات من الحالات المسجلة .

المرتبة	النسبة %	المجموع	الإناث	الذكور	موقع السرطان
1	%25.6	266	265	1	الثدي
2	%15.4	160	70	90	القولون والمستقيم
3	%7.1	74	15	59	الرئة
4	%5.8	60	0	60	البروستاتا
5	%4.7	49	22	27	سرطان الدم
6	%3.3	34	20	14	البنكرياس
7	%2.8	29	13	16	سرطان الغدد الليمفاوية
8	%2.7	28	16	12	المعدة
9	%2.4	25	25	0	المبيض
10	%2.4	25	4	21	المثانة

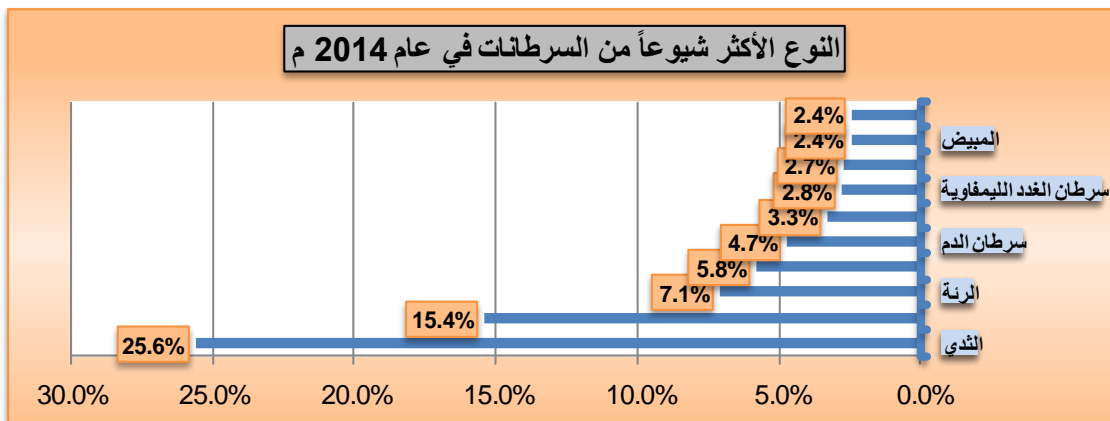

الباب الخامس

الموارد البشرية

5. الموارد البشرية

1.5 إجمالي القوى العاملة بوزارة الصحة و الجهات التابعة لها لسنة 2018 م .

العدد	البيان
6,760	إجمالي القوى العاملة بإدارات الشؤون الصحية بالمناطق و الجهات التابعة
49,715	إجمالي القوى العاملة بالمستشفيات و المراكز الطبية
108,842	إجمالي القوى العاملة بمرافق الرعاية الصحية الأولية
165,317	الإجمالي

2.5 العناصر الطبية والطبية المساعدة بالمرافق الصحية العامة لعام 2018 م .

التخصص	المستشفيات والمراكز الطبية	الرعاية الصحية الأولية	المُصنفة تحت أخرى	المجموع
أطباء	9,967	4,505	516	14,988
أطباء أسنان	197	4,951	643	5,791
صيادلة	1,011	2,618	438	4,067
تمريض	13,239	29,769	1,502	44,510
قابلات	470	552	22	1,044
فني صحي	7,614	28,847	2,597	39,058
الإجمالي	32,498	71,242	5,718	109,458

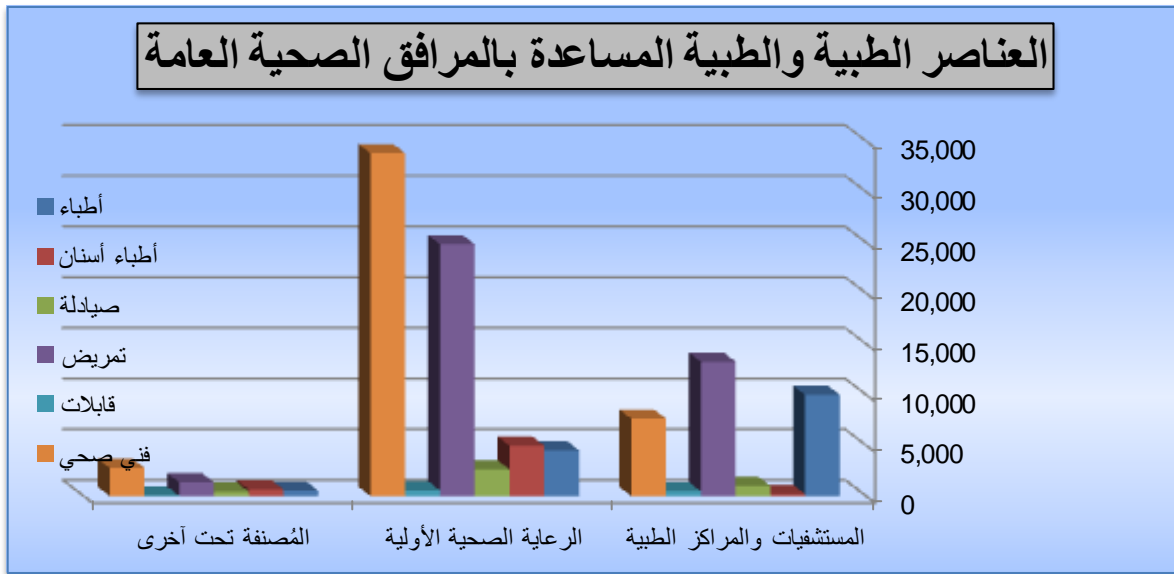

3.5 العناصر الطبية والطبية المساعدة بالمستشفيات والمراكز الطبية لعام 2018 م.

المجموع	فني صحي	قابلة	تمريض	صيدلي	طبيب أسنان	الاطباء	إسم المستشفى
156	31	8	73	10	1	33	مستشفى الكفرة - عطيه الكاسح
515	116	0	135	22	0	242	مستشفى طرابلس للأطفال
353	86	1	183	11	7	65	مستشفى زوارة البحري
721	276	0	120	26	16	283	مستشفى الحوادث أبي سليم
215	23	0	184	7	0	1	مستشفى ادري
698	141	12	229	15	0	301	مستشفى الزاوية
91	37	0	41	10	0	3	مستشفى الأبيار
158	48	3	74	3	3	27	مستشفى العافية - هون
237	42	8	150	0	2	35	مستشفى الاصابية
330	74	8	180	9	0	59	مستشفى العجيلات
24	6	1	5	1	1	10	مستشفى البردي
38	21	2	7	1	1	6	مستشفى الجغبوب
756	121	40	259	23	0	313	مستشفى الجلاء للنساء والولادة - طرابلس
685	159	0	302	15	11	198	مستشفى الجلاء - بنغازي
366	86	6	180	40	0	54	مستشفى الجميل
229	84	0	103	5	0	37	مستشفى الكوفية لأمراض الصدر
698	129	7	260	11	0	291	مستشفى الخضراء
450	217	18	110	19	17	69	مستشفى الخمس
41	17	2	12	1	2	7	مستشفى القريبات
563	189	0	162	53	6	153	مستشفى المرج
224	71	3	137	8	0	5	مستشفى القربولي
86	34	0	8	15	1	28	مستشفى القبة
130	39	0	86	0	0	5	مستشفى التميمي
644	88	25	185	20	6	320	مستشفى الوحدة
227	29	6	150	1	0	41	مستشفى الزنتان
822	235	5	302	5	0	275	مستشفى علي عمر عسكر - اسبيعة
233	71	12	112	1	0	37	مستشفى بني وليد
113	24	0	34	6	0	49	مستشفى بنر الاسطى ميلاد
524	122	0	191	14	0	197	مستشفى بنغازي لطب وجراحة الأطفال
1242	281	57	285	43	0	576	مركز بنغازي الطبي
9	0	0	5	1	1	2	مستشفى برقن
154	58	8	64	8	8	8	مستشفى براك
293	97	0	145	10	9	32	مستشفى الحروق وجراحة التجميل - طرابلس
120	30	0	60	0	2	28	مستشفى الأمراض الصدرية ، مصراتة
278	106	0	50	4	0	118	مستشفى السكري والغدد الصماء - طرابلس
118	37	6	46	11	3	15	مستشفى غدامس
184	22	4	64	1	0	93	مستشفى غريان
76	40	0	6	20	10	0	مستشفى قمينيس
70	20	6	24	0	0	20	مستشفى جادو
102	12	10	70	3	0	7	مستشفى جالو
40	19	0	16	0	0	5	مستشفى جردس العبيد
74	31	2	22	2	1	16	مستشفى كاباو
327	155	13	90	24	0	45	مستشفى مسلاتة
221	22	0	121	1	4	73	مستشفى امعتيقه
175	28	3	121	0	0	23	مستشفى مزدة
283	59	8	198	0	1	17	مستشفى مرزق
138	24	5	62	7	0	40	مستشفى نالوت
348	91	0	139	15	2	101	المعهد الوطني لعلاج الأورام -صبراتة
106	19	6	60	5	0	16	مستشفى عمر المختار
201	34	0	74	10	0	83	مركز الأورام مصراتة
296	53	0	103	19	1	120	مستشفى العيون - طرابلس

العناصر الطبية والطبية المساعدة بالمستشفيات والمراكز الطبية لعام 2018 م.

المجموع	فني صحي	قابلة	تمريض	صيدلي	طبيب أسنان	الاطباء	إسم المستشفى
193	23	0	140	11	2	17	مستشفى الأمراض النفسية - طرابلس
789	138	32	410	30	2	177	مركز سبها الطبي
39	15	0	22	0	0	2	مستشفى سمنو
114	16	0	80	8	0	10	مستشفى شحات الصدر
44	10	0	4	20	10	0	مستشفى سلوق
100	33	0	46	8	1	12	مستشفى سوق الخميس - الخمس
746	228	11	261	15	2	229	مستشفى صبراتة
192	62	0	70	5	0	55	مستشفى صرمان
119	22	0	82	4	2	9	مستشفى سوسة
653	117	0	330	7	9	190	مستشفى تاجوراء
269	73	8	127	9	1	51	مستشفى ترهونة
89	20	3	58	1	0	7	مستشفى تازربو
175	30	2	120	0	1	22	مستشفى تيجي
157	53	2	69	6	2	25	مستشفى تراغن
1667	181	0	510	59	0	917	مستشفى طرابلس المركزي
2136	452	12	393	47	18	1214	مركز طرابلس الطبي
1091	210	30	600	40	1	210	مركز طبرق الطبي
40	32	0	3	0	3	2	مستشفى توكرة
111	39	2	37	4	3	26	مستشفى ودان
257	62	7	138	4	0	46	مستشفى بقرن
383	89	8	200	30	0	56	مستشفى زليتن
137	47	0	41	14	0	35	مستشفى أبي ستة للأمراض الصدرية
71	23	0	35	0	1	12	مستشفى الحراية
48	14	2	24	0	2	6	مستشفى الشويرف
144	24	5	102	2	1	10	مستشفى بن جواد
100	44	10	45	0	0	1	مستشفى الداوون
660	89	12	329	5	1	224	مستشفى امجد المقريرف - اجدابيا
757	198	20	188	10	3	338	مستشفى مصراتة
648	89	6	400	25	1	127	مستشفى الثورة
99	18	*	66	2	2	11	م . البريقة
687	280	*	236	1	1	169	م . بن سينا - سرت
169	32	*	113	5	1	18	م . أوباري
226	32	*	189	0	0	5	م . غات
224	71	3	137	8	0	5	م . القره بولي
505	133	*	229	8	0	135	م . الزهراء التخصصي
533	21	*	261	6	2	243	م . الهواري العام - بنغازي
539	114	0	176	26	0	223	م . السابع من أكتوبر - بنغازي
84	43	0	20	4	2	15	مركز الأمراض السارية والمناعة - بنغازي
113	22	0	60	2	0	29	مركز طب وجراحة القلب - بنغازي
180	50	0	89	10	3	28	مركز خدمات الكلى - بنغازي
302	114	0	104	7	0	77	م . العيون - بنغازي
275	44	0	187	11	4	29	م . الأمراض النفسية - بنغازي
229	84	0	103	5	0	37	م . الامراض الصدرية الكوفية - بنغازي
1009	231	*	492	12	0	274	م . الجمهورية - بنغازي
213	38	0	114	4	0	57	م . الهواري لجراحة المسالك - بنغازي
32,498	7,614	470	13,239	1,011	197	9,967	المجموع

4.5 مقارنة مؤشرات القوى العاملة الطبية والطبية المساعدة بين دول الإقليم (2018 م).

مؤشرات القوى العاملة الطبية والطبية المساعدة بين ليبيا ودول الإقليم.

السنة Year	الممرضون والممرضات والقابلات Nursing and midwifery	الصيدالة Pharmacists	أطباء الأسنان Dentists	الأطباء البشريون Physicians	البلد Country
	المعدل لكل 10,000 نسمة Rate (R) per 10,000 population				
	المعدل Rate	المعدل Rate	المعدل Rate	المعدل Rate	
2017	32.7	15.6	7.1	22.6	الأردن Jordan
2017	45.4	5.4	3.7	22.6	البحرين Bahrain
2015	40.9	2.3	3.1	13.0	تونس Tunisia
2017	67.0	6.0	8.0	20.0	ليبيا Libya
2016	18.7	2.0	3.3	11.4	جمهورية إيران الإسلامية Iran
2017	14.4	11.4	6.6	11.6	الجمهورية العربية السورية Syrian Arab Republic
2017	43.7	5.4	3.0	20.0	عمان Oman
2014	65.0	9.0	6.0	29.0	الكويت Kuwait
2017	36.4	18.9	15.2	31.3	لبنان Lebanon
2016	14.5	4.1	1.9	8.5	مصر Egypt
2017	8.5	2.6	.10	6.7	المغرب Morocco
2017	57.0	8.7	4.8	25.3	المملكة العربية السعودية Saudia Arabia

5.5 ملخص نشاط مركز تنمية القوى العاملة

عدد المتدربين بالدورات التأهيلية (تخصصية) والتدريبية (رفع كفاءة) منذ بداية نشاط المركز عام (2007م-2018م)

الدورات السنوات	2007	2008	2009	2010	2011	2012	2013	2014	2015	2016	2017	2018	الإجمالي
تدريبية (رفع كفاءة)	1416	420	1,044	2,299	632	1,892	4,632	-	439	199	-	1,148	14,121
تأهيلية (تخصصية)	315	437	160	127	-	56	97	-	0	75	-	342	1,609
المجموع	1,731	857	1,204	2,426	632	1,948	4,729	-	439	274	-	1,490	17,703

* المصدر :- مركز تنمية القوى العاملة.

العدد الإجمالي للمتدربين الذين التحقوا ببرامج المركز التدريبية خلال العام (2018) م.

عدد المتدربين	الدورات
1,148	رفع كفاءة
342	دورات تأهيلية

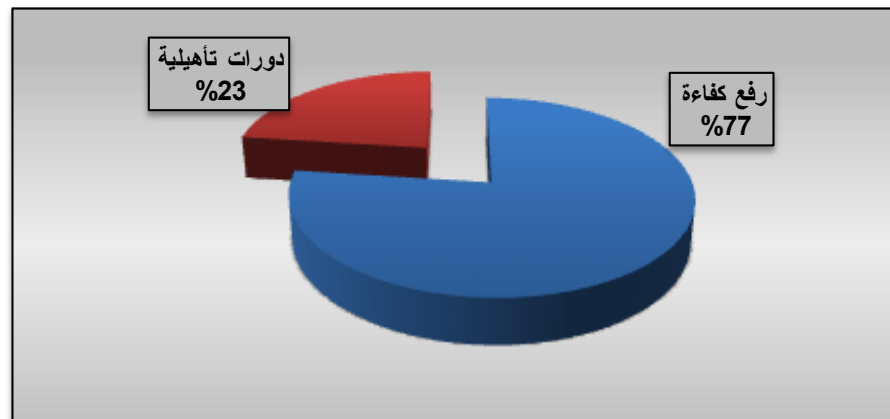

التعليم الطبي الجامعي :-

يتواجد التعليم الطبي في تسعة عشرة جامعة وإجمالي الكليات الطبية بمختلف تخصصاتها الطبية في ليبيا وصل الي (63) كلية.

المُفَعلة منها وبها طلبة عدد(58) كلية، والكليات الخمس غير المُفَعلة هي : كليات جامعة خليج السدرة: (الطب، الصيدلة، الأسنان، التمريض) و كلية الطب بجامعة الجفرة. والجدول يوضح توزيع الكليات الطبية على الجامعات حسب إختصاصها .

توزيع الكليات الطبية حسب اختصاصها

الكلية الجامعة	الطب البشري	الصيدلة	طب وجراحة الفم والاسنان	التقنية الطبية	العلوم الصحية*	الصحة العامة	التمريض
جامعة بنغازي الطبية	1	1	1	-	-	1	1
جامعة عمر المختار	1	1	-	-	-	-	1
جامعة طبرق	1	-	-	-	-	-	1
جامعة سرت	1	-	1	-	1	-	-
جامعة مصراته	1	1	1	1	-	-	1
الجامعة الاسمرية	1	1	1	-	-	1	-
جامعة المرقب	1	1	1	1	1	-	-
جامعة الزيتونه	1	-	-	1	-	-	-
جامعة طرابلس	1	1	1	1	-	-	1
جامعة الزاوية	1	1	1	1	-	-	-
جامعة صبراتة	1	-	1	1	-	1	1
جامعة غريان	1	-	1	-	1	-	-
جامعة الزنتان	1	-	1	1	-	-	-
جامعة بني وليد	-	-	-	1	-	-	-
جامعة اجدابيا	1	-	-	-	-	-	-
جامعة الجفارة	-	-	-	1	-	-	-
جامعة الجفرة	-	-	-	1	-	-	-
جامعة سبها	1	1	1	1	-	-	1
مجموع الكليات التي تعمل (58)	15	8	11	11	3	3	7

خريجو الكليات الطبية (2010 – 2017) :

يتخرج من الكليات الطبية أعداد كبيرة تتزايد سنوياً ولا يتم في ذلك التنسيق بين إحتياجات المجتمع ومخرجات التعليم الطبي والجدول يوضح عدد خريجي الكليات الطبية المختلفة خلال سنوات الدراسة وصل الي (35394) خريج و إن أعداد خريجي كلية التقنية أكثر من التخصصات الأخرى وصل الي (11611) خريج يليها الأطباء البشريون (8778) خريج .

والجدول يوضح عدد الخريجين من الكليات الطبية (حسب تخصصها) خلال سنوات الدراسة

السنة	الكلية	الطب البشري	الصيدلة	طب الأسنان	التقنية الطبية	العلوم الصحية	الصحة العامة	التمريض
2011-2010		474	777	1010	2773	128	325	207
2012-2011		2042	569	1689	2104	116	366	200
2013-2012		903	1012	1705	1119	149	348	198
2014-2013		1511	947	1168	1211	141	369	179
2015-2014		1272	389	608	626	62	22	143
2016-2015		1528	194	800	668	52	15	185
2017-2016		1048	56	284	636	48	305	128
المجموع		8,778	3,944	7,266	11,611	696	1,741	1,358

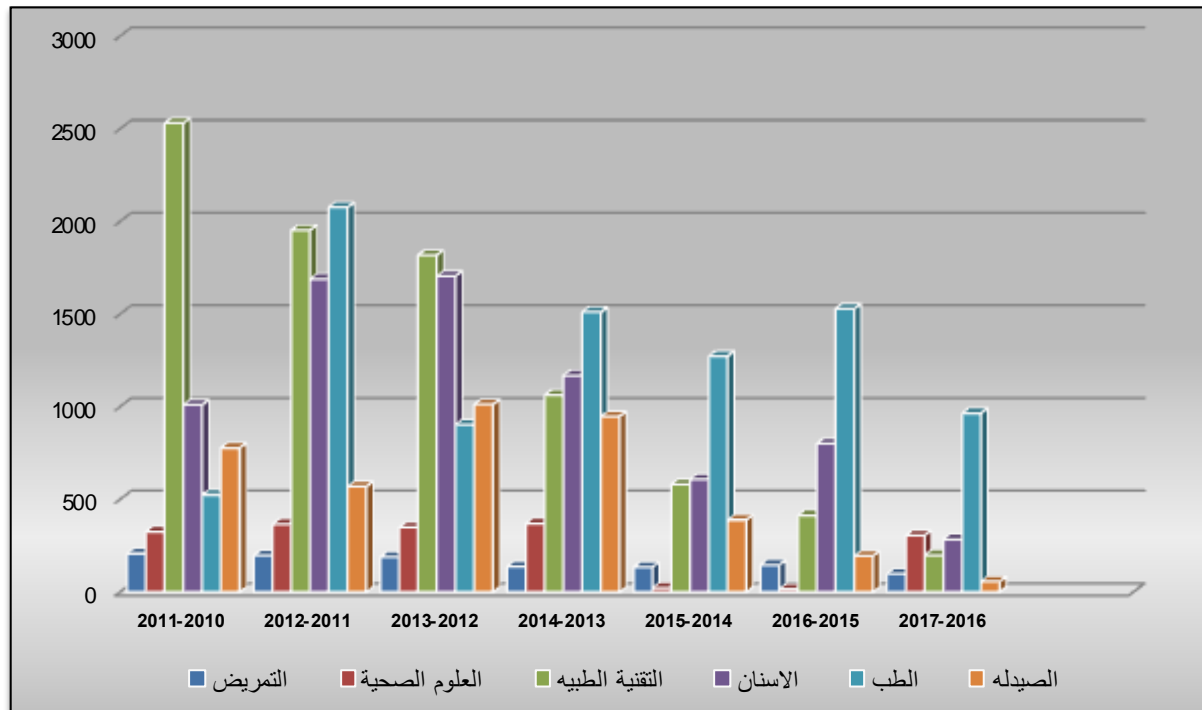

6.5 مُلخص نشاط مجلس التخصصات الطبية عن العام 2018 م .

تقرير إدارة الإمتحانات والتقويم بمجلس التخصصات الطبية لعام 2018 م.

أولاً : الإمتحانات والتقويم

إمتحان القبول :-

عُقدت إمتحانات القبول خلال العام 2018 م على النحو التالي :-

ت	التخصص	التاريخ	المتقدمين	الناجحون	نسبة النجاح	
1	الجراحة العامة	9 أبريل 2018 م	165	90	56 %	
2	جراحة العظام	25 فبراير 2018 م	90	38	42 %	
3	جراحة الأنف و الأذن والحنجرة	22 فبراير 2018 م	0	26	52 %	
4	جراحة الحروق و التجميل	لم يتم إجراء إمتحان خلال 2018 م				
5	جراحة المسالك البولية	26 فبراير 2018 م	22	19	86 %	
6	جراحة المخ و الأعصاب	5 مارس 2018 م	20	9	45 %	
7	طب المختبرات	6 أبريل 2018 م	8	8	100 %	
8	علم الأمراض	لم يتم إجراء إمتحان خلال 2018 م				
9	طب الأطفال	4 مارس 2018 م	406	298	73 %	
10	النساء والتوليد	7 مارس 2018 م	394	386	97 %	
11	أمراض الباطنة	6 مارس 2018 م	406	120	29 %	
12	التخدير و العناية الفائقة	26 فبراير 2018 م	113	42	37 %	
13	طب وجراحة العيون	لم يتم إجراء إمتحان خلال 2018 م				
14	الأمراض الجلدية و التناسلية	28 فبراير 2018 م	106	56	52 %	
15	الأشعة التشخيصية	19 فبراير 2018 م	33	33	100 %	
16	الأشعة العلاجية	لم يتم إجراء إمتحان خلال 2018 م				
17	طب المجتمع	21 فبراير 2018 م	25	25	100 %	
		18 أكتوبر 2018 م	13	13	100 %	
18	طب الطوارئ	1 مارس 2018 م	111	60	54 %	
		1 مارس 2018 م	24	13	54 %	
19	الطب العام	25 أكتوبر 2018 م	20	13	65 %	

*المصدر :- مجلس التخصصات الطبية .

إمتحان الجزء الاول :-

عُقدت إمتحانات الجزء الأول خلال العام 2018 م في أغلب التخصصات وذلك على النحو التالي :-

ت	التخصص	التاريخ	المتقدمين	الناجحون	نسبة النجاح
1	الجراحة العامة	10 أكتوبر 2018 م	91	32	35 %
2	جراحة العظام	24 أكتوبر 2018 م	83	40	48 %
3	جراحة الأنف و الأذن والحنجرة	21 أكتوبر 2018 م	35	19	54 %
4	جراحة الحروق و التجميل	10 ديسمبر 2018 م	10	1	10 %
5	جراحة المسالك البولية	16 أكتوبر 2018 م	18	3	16 %
6	جراحة المخ و الأعصاب	2 ديسمبر 2018 م	16	3	18 %
7	طب المختبرات	لم يتم إجراء إمتحان خلال 2018 م			
8	علم الأمراض	لم يتم إجراء إمتحان خلال 2018 م			
9	طب الأطفال	15 أكتوبر 2018 م	213	39	18 %
10	النساء والتوليد	22 أكتوبر 2018 م	127	47	37 %
11	أمراض الباطنة	8 أكتوبر 2018 م	131	19	22 %
12	التخدير و العناية الفائقة	12 نوفمبر 2018 م	76	19	25 %
13	طب وجراحة العيون	لم يتم إجراء إمتحان خلال 2018 م			
14	الأمراض الجلدية و التناسلية	15 أكتوبر 2018 م	30	19	36 %
15	الأشعة التشخيصية	17 أكتوبر 2018 م	40	15	37 %
16	الأشعة العلاجية	4 نوفمبر 2018 م	3	2	66 %
17	طب المجتمع	1 نوفمبر 2018 م	10	4	40 %
18	طب الطوارئ	20 ديسمبر 2018 م	23	-	0 %
19	الطب العام	20 ديسمبر 2018 م	11	5	45 %

*المصدر :- مجلس التخصصات الطبية.

إمتحان الجزء الثاني :-

أ : الكتابي :-

عُقدت إمتحانات الجزء الكتابي خلال العام 2018 م للتخصصات التالية :-

ت	التخصص	التاريخ	المتقدمين	الناجحون	نسبة النجاح
1	الجراحة العامة	17 - 18 سبتمبر 2018 م	76	24	31 %
2	جراحة العظام	21 - 22 سبتمبر 2018 م	64	31	48 %
3	جراحة الأنف و الأذن والحنجرة	لم يتم إجراء إمتحان خلال 2018 م			
4	جراحة الحروق و التجميل	10 - 11 سبتمبر 2018 م	13	7	53 %
5	جراحة المسالك البولية	لم يتم إجراء إمتحان خلال 2018 م			
6	جراحة المخ و الأعصاب	9 - 10 مايو 2018 م	16	7	44 %
7	طب المختبرات	لم يتم إجراء إمتحان خلال 2018 م			
8	علم الأمراض	لم يتم إجراء إمتحان خلال 2018 م			
9	طب الأطفال	22 يناير 2018 م	78	11	13 %
10	النساء والتوليد	31 أكتوبر 2018 م	87	34	39 %
11	أمراض الباطنة	10 - 11 سبتمبر 2018 م	148	38	26 %
12	التخدير و العناية الفائقة	17 - 18 سبتمبر 2018 م	57	13	22 %
13	طب وجراحة العيون	20 مارس 2018 م	15	5	33 %
14	الأمراض الجلدية و التناسلية	4 - 5 نوفمبر 2018 م	16	8	50 %
15	الأشعة التشخيصية	لم يتم إجراء إمتحان خلال 2018 م			
16	الأشعة العلاجية	لم يتم إجراء إمتحان خلال 2018 م			
17	طب المجتمع	لم يتم إجراء إمتحان خلال 2018 م			
18	طب الطوارئ	28 - 29 نوفمبر 2018 م	7	7	100 %
19	الطب العام	19 - 20 ديسمبر 2018 م	8	2	25 %

*المصدر :- مجلس التخصصات الطبية.

ب : الإمتحانات السريرية :-

عُقدت إمتحانات الجزء الثاني السريري خلال العام 2018 م للتخصصات التالية :-

ت	التخصص	التاريخ	المتقدمين	الناجحون	نسبة النجاح
1	طب الأطفال	14 - 16 يناير 2018 م	24	18	75 %
2	الجراحة العامة	27 - 28 يناير 2018 م	31	15	48 %
3	طب وجراحة العيون	28 - 29 يناير 2018 م	17	7	41 %
4	طب المختبرات (الطفيليات)	16 أبريل 2018 م	2	2	100 %
5	الجراحة العامة	10 - 11 نوفمبر 2018 م	62	16	25 %
6	طب المجتمع	25 نوفمبر 2018 م	2	2	100 %
7	الأشعة التشخيصية	28 نوفمبر 2018 م	3	3	100 %
8	الطب العام	28 - 29 نوفمبر 2018 م	18	3	16 %
9	الأمراض الجلدية و التناسلية	4 - 5 ديسمبر 2018 م	10	10	100 %
10	جراحة العظام	16 ديسمبر 2018 م	32	8	25 %
11	طب الأطفال	17 - 19 ديسمبر 2018 م	33	24	72 %
12	طب الطوارئ	26 - 27 ديسمبر 2018 م	9	9	100 %

*المصدر :- مجلس التخصصات الطبية.

7.5 مُلخص نشاط المجلس الوطني لتحديد المسؤولية الطبية .

الإحصائية الشاملة لطلبات تحديد المسؤولية الطبية الواردة إلى المجلس و المنتهية خلال عام 2018 م

نتيجة الدراسة		جملة المنتهى	جملة الوارد	نوع الحالة
لا توجد مسؤولية طبية	توجد مسؤولية طبية			
6	8	14	17	أمراض نساء وولادة
7	2	9	9	جراحة عامة
4	/	4	8	عظام
1	/	1	1	جراحة أعصاب
3	2	5	5	الباطنية
/	2	2	5	عيون
1	3	4	3	أطفال
/	1	1	/	تخدير
/	2	2	1	مسالك بولية
/	1	1	1	أنف وأذن وحنجرة
/	/	/	/	أسنان
22	21	43	50	الإجمالي

*المصدر :- المجلس الوطني لتحديد المسؤولية الطبية .

إحصائية المجلس الوطني لتحديد المسؤولية الطبية الشاملة للملفات الواردة و المنتهية خلال الفترة 1990- 2018م

ت	نوع الحالة	جملة القضايا الواردة	ماتم البث فيه	توجد مسؤولية طبية	لا توجد مسؤولية طبية
1	أمراض نساء و ولادة	1,095	798	380	418
2	جراحة عامة	612	469	115	354
3	عظام	512	329	107	222
4	الباطنة	300	249	63	186
5	عيون	161	149	57	92
6	أطفال	228	135	36	99
7	تخدير	42	41	33	8
8	مسالك بولية	100	93	27	66
9	أنف وأذن وحنجرة	72	57	28	29
10	أسنان	49	42	13	29
	المجموع	3,171	2,362	859	1,503

*المصدر :- المجلس الوطني لتحديد المسؤولية الطبية .

توزيع الحالات التي تم البث فيها من حيث قيام المسؤولية الطبية من إنعدامها

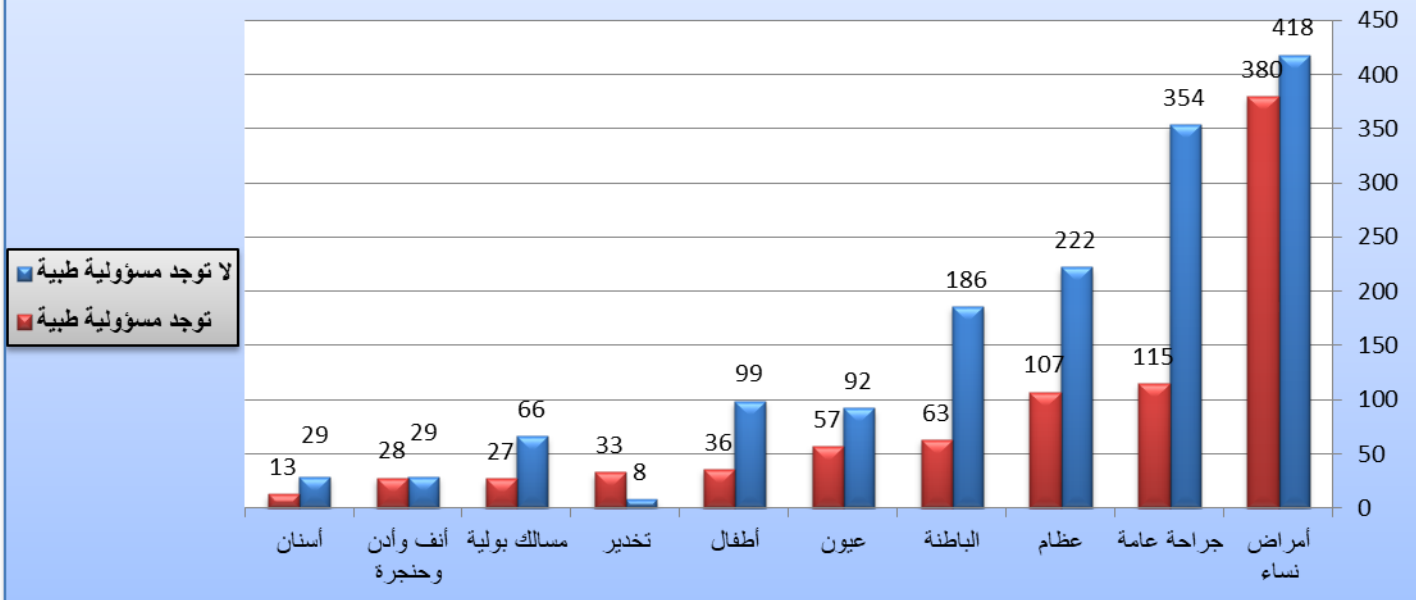

الإحصائية الشاملة لطلبات تحديد المسؤولية الطبية الواردة إلى المجلس خلال
الفترة من 1990/1/1 إلى 1999/12/31 م

السنوات										نوع الحالة
1999	1998	1997	1996	1995	1994	1993	1992	1991	1990	
29	24	32	22	9	11	10	6	11	2	أمراض نساء وولادة
17	16	9	28	18	14	7	12	8	4	جراحة عامة
10	19	12	12	2	6	4	7	1	1	عظام
6	26	8	16	7	9	6	1	0	4	الباطنة
5	6	10	0	1	3	0	2	2	0	عيون
3	5	11	7	5	3	3	4	0	3	أطفال
5	2	2	1	1	0	4	0	0	3	تخدير
5	3	4	2	2	0	0	1	0	1	مسالك بولية
4	0	1	1	1	0	1	1	0	1	أنف وأذن وحنجرة
0	2	5	2	1	0	1	0	1	0	أسنان
84	103	94	91	47	46	36	34	23	19	المجموع الكلي

*المصدر :- المجلس الوطني لتحديد المسؤولية الطبية .

الإحصائية الشاملة لطلبات تحديد المسؤولية الطبية الواردة إلى المجلس
خلال الفترة من 2000/1/1 إلى 2009/12/31 م

السنوات										نوع الحالة
2009	2008	2007	2006	2005	2004	2003	2002	2001	2000	
80	68	58	60	136	88	55	45	36	18	أمراض نساء وولادة
27	55	29	27	40	40	30	54	41	21	جراحة عامة
35	29	33	27	31	35	40	29	21	18	عظام
15	10	10	11	27	20	9	14	12	7	الباطنة
14	10	12	9	9	3	6	13	8	4	عيون
20	11	12	13	32	15	9	23	9	4	أطفال
5	3	2	5	0	0	2	2	0	4	تخدير
2	4	1	4	8	4	4	13	9	8	مسالك بولية
4	2	4	3	3	5	4	10	2	1	أنف وأذن وحنجرة
4	2	2	4	1	3	4	6	4	1	أسنان
206	194	163	163	287	216	163	209	142	86	المجموع الكلي

*المصدر :- المجلس الوطني لتحديد المسؤولية الطبية .

الإحصائية الشاملة لطلبات تحديد المسؤولية الطبية الواردة إلى المجلس
خلال الفترة من 2010/1/1 إلى 2018/12/31 م

السنوات									نوع الحالة
2018	2017	2016	2015	2014	2013	2012	2011	2010	
17	16	19	11	31	60	23	19	99	أمراض نساء وولادة
9	2	5	3	10	26	8	8	41	جراحة عامة
9	2	5	3	6	29	36	9	42	عظام
5	6	4	1	8	17	4	14	22	الباطنية
5	1	1	1	3	4	9	5	15	عيون
3	-	3	1	2	5	4	1	17	أطفال
-	-	-	-	-	-	-	-	1	تخدير
1	1	4	3	2	5	1	-	8	مسالك بولية
1	2	1	1	5	8	-	1	5	أنف وأذن وحنجرة
-	-	-	1	-	2	1	1	1	أسنان
50	30	42	25	67	156	86	58	251	المجموع الكلي

*المصدر :- المجلس الوطني لتحديد المسؤولية الطبية .

الباب السادس

الإمداد الطبي

6. الإمداد الطبي .

1.6 توزيع مُخصصات الإمداد الطبي و المصروفات (جهاز الإمداد الطبي)
للعام 2014 – 2018 م .

السنة	المُفوض	المُسيل	المصروف	الملاحظات
2014	-	550,755,968.73	551,575,153.02	-
2015	-	741,732,767.000	132,433,449.71	-
2016	-	430,438,000.00	203,038,180.50	-
2017	700,000,000	291,666,667.350	74,108,530.343	الفرق يُمثل اعتمادات مستندية تم تحميلها خارج الميزانية
2018	800,000,000	766,814,396.000	785,551,334.734	المصروف تجاوز المسيل نظراً لفتح الإعتمادات نهاية السنة بسعر الصرف الرسمي مُضافاً إليه الرسوم المفروضة على مبيعات النقد الجنبى الرصيد الدفترى 18,736,938.734 -

*المصدر :- جهاز الإمداد الطبي .



2.6 بيان بنشاط التسجيل الصيدلي حتى العام 2017 م

نوع النشاط	العدد
شركة محلية	1,538
شركة أجنبية	249

3.6 التغير في حجم توريد الأدوية والمستلزمات الطبية للقطاع خلال السنوات (2007-2012) م .

السنة	حجم الواردات للقطاع العام (بالمليون دينار)
2007	300
2008	500
2009	600
2010	700
2012	769

• المبلغ المُعتمد بالميزانية و يشمل المبلغ استيراد المستلزمات الطبية

4.6 التغير في نصيب الفرد من الأدوية والمستلزمات الطبية بالدينار للقطاع العام خلال بعض السنوات (2008 - 2013) م .

السنة	القيمة بالدينار الليبي
2008	90
2009	107
2010	122
2012	129
2013	166

الباب السابع

الميزانيات والإنفاق التنموي

7. الميزانيات والإنفاق التنموي .

1.7 مخصصات ميزانية وزارة الصحة و الجهات التابعة لها لعام 2018 م

البند	2018
الباب الأول	2,568,110,000
الباب الثاني	776,900,000
الباب الثالث	208,000,000
الباب الرابع (دعم الأدوية)	850,000,000
الإجمالي	4,403,010,000

2.7 حصة الفرد من مخصصات الميزانية العامة خلال بعض السنوات

السنة	من إجمالي المخصص
2010	548 دينار
2015	566 دينار
2018	670 دينار

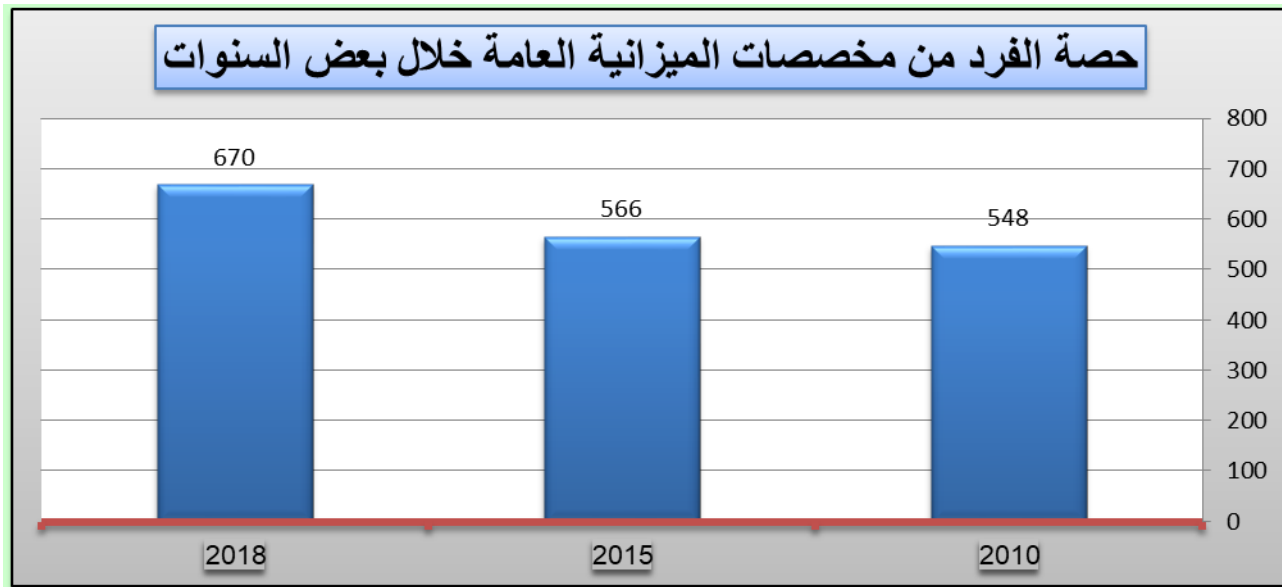

3.7 توزيع تفصيلي لمُخصصات وزارة الصحة من البابين الأول و الثاني حسب الجهات التابعة لها للعام 2018 م

المُخصصات المُعتمدة عن السنة		الإيرادات المُعتمدة	إِسْم الجهة
الباب الثاني	الباب الأول		
7,000,000	4,600,000	400,000	ديوان وزارة الصحة
12,000,000	1,530,000,000	0	مكاتب الصحة بالمناطق
8,000,000	7,200,000	0	جهاز الإمداد الطبي
130,000,000	0	0	العلاج بالخارج
100,000,000	0	0	العلاج بالداخل
4,000,000	0	0	إستجلاب عناصر طبية وطبيه مساعده (المغتربين)
120,000,000	0	0	تحسين الخدمات الصحية والعلاجيه
3,000,000	18,600,000	2,000,000	المركز الوطني لمكافحة الأمراض
600,000	1,400,000	0	البرنامج الوطني لزراعة الأعضاء
500,000	925,000	150,000	مجلس التخصصات الطبية
2,500,000	10,000,000	500,000	جهاز خدمات الإسعاف
250,000	750,000	0	مركز تنمية القوى العاملة الطبية
150,000	275,000	0	مركز المعلومات و التوثيق الصحي
200,000	650,000	0	المجلس الوطني لتحديد المسؤولية الطبية
300,000	50,000	0	البرنامج الوطني لزراعة القرنية
186,000,000	591,350,000	1,570,000	المستشفيات التعليمية
47,300,000	165,400,000	455,000	المستشفيات العامة و المركزية
27,150,000	42,250,000	75,000	المستشفيات و المراكز التخصصية
10,500,000	7,050,000	0	المراكز التشخيصية
58,500,000	100,940,000	450,000	المستشفيات القروية
9,450,000	12,730,000	1,850,000	المختبرات الطبية ومصارف الدم
30,300,000	40,930,000	0	المراكز العلاجية
18,700,000	33,010,000	0	العيادات المجمع و عيادات الأسنان
776,900,000	2,568,110,000	7,450,000	الإجمالي

يتضمن مخصصات العلاج بالداخل (المرضى) مبلغ (33) مليون دينار ديون المصحات بالداخل للعام 2017 .
 كم يتضمن مخصصات بند التحسين مبلغ (50) مليون دينار منه مبلغ (20) مليون لدعم المراكز و المجمعيات الصحية و طبيب الأسرة ومبلغ (30) مليون دينار لدعم و تجهيز العيادات المجمع .

4.7 ميزانيات قطاع الصحة (المخصصات) خلال بعض السنوات من عام 2005 - 2018 م

ملاحظات	إجمالي الميزانيات	ميزانية التحول	الميزانية الإدارية			السنة
			المجموع	الباب الثاني	الباب الأول	
حسب المصروف الفعلي من ميزانية التحول وحسب المعتمد من الميزانية الإدارية	959,781,000	179,000,000	780,781,000	431,261,000	349,520,000	2005
الميزانية التسييرية مقدره للسنوات من عام 2002 إلى 2006	1,147,005,900	274,200,000	872,805,900	451,900,000	420,905,900	2006
يشمل الباب الثاني مبلغ 500 مليون دينار أدوية ومستلزمات طبية	1,656,082,327	484,933,327	1,171,149,000	622,008,000	549,141,000	2007
-	2,622,105,924	1,080,000,000	1,542,105,924	*814,791,161	727,314,763	2008
-	2,527,520,355	700,000,000	1,827,522,364	*926,133,755	901,386,600	2009
-	3,134,992,100	654,000,000	2,480,992,100	1,098,332,500	1,382,659,600	2010
يشمل الباب الثاني مبلغ 1,244,511,000 دينار أدوية ومستلزمات طبية	5,683,941,500	1,516,000,000	4,167,941,500	2,279,648,500	1,888,293,000	2012
يشمل الباب الثاني مبلغ 1,000,000,000 دينار أدوية ومستلزمات طبية	5,378,076,000	1,168,000,000	4,210,076,000	2,070,210,000	2,139,866,000	2013
يشمل الباب الثاني مبلغ 700,000,000 دينار أدوية ومستلزمات طبية	3,983,210,000	1,000,000,000	2,283,210,000	1,003,610,000	1,279,600,000	2014
حصة القطاع في الباب الثالث غير مبينة	2,932,198,000	-	2,932,198,000	725,373,000	2,206,825,000	2015
-	-	-	2,932,198,000	725,373,000	2,206,825,000	2016
-	-	200,000,000	-	-	-	2017
حصة القطاع في الباب الرابع (دعم الأدوية) 850,000,000	3,345,010,000	208,000,000	3,345,010,000	776,900,000	2,568,110,000	2018

- تضمين مخصصات الإمداد الطبي لهذا البند
- * لا يشمل المبالغ المصروفة لجهاز تنمية و تطوير المراكز الإدارية

5.7 بيان بالمخصصات والمصروفات بميزانية التحول لوزارة الصحة خلال بعض السنوات
2018-2005م

المصروفات (بالمليون دينار)	المخصصات (بالمليون دينار)	السنة
343.2	509.5	2005
274.2	396.5	2006
484.9	635.3	2007
363.2	1,080	2008
193	700	2009
645	645	2010
-	1,516	2012
-	1,168	2013
-	200	2017
-	208	2018

الباب الثامن

المؤشرات الصحية

8. المؤشرات الصحية .

1.8 ملخص بأهم المؤشرات الجغرافية والصحية و الاقتصادية والاجتماعية للعام 2018 م
المؤشرات الجغرافية 2018 م Demographic Indicators

Indicator	The Value القيمة	المؤشر
Area (sq. km.)	1,665,000	المساحة (كم مربع)
Population (ooo)	6,575,000	عدد السكان الليبيين(ooo)
Male N	3,333,000	عدد الذكور
Male %	%50.7	ذكور%
Female N	3,241,000	عدد الإناث
Female %	%49.3	إناث %
Urban Population (%)	%85	نسبة الحضر
Crude birth rate (%o)	24.9	معدل المواليد الخام
Crude death rate (%o)	4.08	معدل الوفيات الخام
Population growth rate (%)	3	معدل نمو السكان
Population >15 years (%)	32.4	نسبة السكان أقل من 15
Population 65+ (%)	4.3	نسبة السكان 65 +
Dependency ratio (%)	57.9	نسبة الإعالة
Total fertility rate(R) R	3.4	معدل الخصوبة الأجمالي

المؤشرات الاجتماعية الاقتصادية: Socioeconomic Indicators

The Indicator	The Value القيمة	المؤشر
Adult literacy rate 15+ years Total (%)	88.5	نسبة التعليم بين البالغين
Male (%)	93.7	الرجال
Female (%)	83.1	النساء
Gross school enrolment (1st level) Total (%)	98	نسبة الالتحاق بالمدارس للمستوى الأول
Male (%)	97.5	الذكور
Female (%)	98.5	الإناث
Un-employment rate (%)	19	نسبة البطالة نتائج مسح البطالة 2012 م

المؤشرات المالية لسنة 2018 Budgetary Resources Indicators :

Indicator	The Value القيمة	المؤشر
Allocated to MOH from total government Budget.%	10.3	نسبة ما يخصص وزارة الصحة من الميزانية العامة (2018 م)
MOH expenditure as % of GDP	4.0	معدل الإنفاق على الصحة من الناتج المحلي الإجمالي
Total health expenditure (per capita) (US\$)	612	حصة الفرد من الإنفاق الإجمالي على الصحة بالدولار
Governmentexpenditure(%) from total expenditureas on health	73.5	نسبة إنفاق الدولة على الصحة كنسبة من إجمالي الإنفاق على الصحة
Annual budget of MOH (per capita) (US\$)	485	حصة الفرد من ميزانية وزارة الصحة بالدولار
Out of pocket expenditure (%)	26.5	نسبة الإنفاق من الجيب على الصحة

المعدل لكل 10,000 نسمة الموارد البشرية

Human ResourcesIndicators:(Rate per10,000 population - R)

Indicators	The Value القيمة	المؤشر
Physicians N	14,988	الأطباء
Dentist N	5,791	أطباء الأسنان
Pharmacist N	4,067	الصيداله
Nursing	44,510	التمريض
Midwifery personnel	1,044	القبالة
* المعدل لكل عشرة آلاف مواطن (Rate per 10,000 population - R)		
Physicians	23	معدل الأطباء لكل عشرة آلاف مواطن
Dentist	9	أطباء الأسنان لكل عشرة آلاف مواطن
Pharmacist	7	*الصيداله لكل عشرة آلاف مواطن
Nursing	69	التمريض لكل عشرة آلاف مواطن
Midwifery personnel	2	القبالة لكل عشرة آلاف مواطن

*تشمل المهنيين بالقطاع الخاص

Material Resources Indicators مؤشرات المرافق الصحية والتجهيزات

مرافق القطاع العام لسنة 2018م

Public sector facilities

Indicators	The Value القيمة	المؤشر*
Hospitals N	170	المستشفيات
Beds	20,749	عدد الأسرة
Polyclinics	56	العيادات المجمع
Health Centers	571	مراكز الرعاية الصحية الأولية
Health Units	728	وحدات الرعاية الصحية
Rate per 10,000 population	37	معدل السرير لكل عشرة آلاف مواطن
Rate per 10,000 population	2.6	معدل المرفق الصحي لكل عشرة آلاف مواطن
CT. SCAN	41	عدد أجهزة التصوير المقطعي
M.R.I	23	عدد أجهزة الرنين مغناطيسي
Angiograph	9	عدد أجهزة تصوير الشرايين
Radiotherapy	5	عدد أجهزة العلاج بالإشعة

مرافق القطاع الخاص 2018

Private Sector Facilities

Indicators	The Value القيمة	المؤشر
Inpatient - Clinics	235	المصحات
Beds	4,623	عدد الأسرة
Out patient Clinics	537	عدد العيادات
Dental Clinics	371	عدد عيادات الأسنان
Labs	411	عدد المختبرات
Pharmacies	3,089	عدد الصيدليات
Diagnostic Center	19	عدد المراكز التشخيصية
CT. SCAN	41	عدد أجهزة التصوير المقطعي
M.R.I	23	عدد أجهزة الرنين المغناطيسي

مؤشرات التغطية بالتحصينات Immunization coverage indicators

Indicator	The Value القيمة	المؤشر
Pop. with access to local health services <u>Total</u> (%)	100	نسبة السكان الذين لديهم تغطية بخدمات الرعاية الصحية الأولية %
Urban (%)	100	الحضر %
Rural (%)	100	الريف %
Infants immunized against tuberculosis (%)	100	الأطفال المحصنين ضد السل %
Infants fully immunized with DPT (%)	98.6	الاطفال المطعمين بالطعم الثلاثي %
Infants fully immunized against poliomyelitis (%)	97.7	الأطفال المحصنين ضد شلل الأطفال %
Infants immunized against measles (%)	96.58	الأطفال المحصنين ضد الحصبة %
Infants fully immunized against hepatitis	97.7	الأطفال المحصنين ضد التهاب الكبد البائي %
Preg. women given doses of tetanus toxoid (%)	28.1	الحوامل المحصنات ضد الكزاز %

مؤشرات التغطية بخدمات الرعاية الصحية الأولية

Indicators of Coverage with Primary Health Care

Population with access to safe drinking water (%)	97.6	السكان الذين يتوفر لهم ماء صالح للشرب %
Population with adequate excreta disposal facilities (%)	99.04	سكان يتوفر لهم خدمات الإصحاح %
Pregnant women attended by trained personnel (%)	93.1	حوامل تحصلت على رعاية طبية %
Deliveries attended by trained personnel (%)	99.88	ولادات تمت تحت رعاية طبية %
Infants attended by trained personnel (%)	99	حديثي الولادة تحت رعاية مهنيين مدربين %
Married women (15-49) using contraceptives (%)	59.9	النساء المتزوجات يستخدمن وسائل منع الحمل %

بعض الخدمات الطبية للعام 2018 م Some Medical Services

Indicators	The Value القيمة	المؤشر
<i>Admissions</i>	350,403	عدد حالات الدخول
<i>Operation</i>	89,563	عدد العمليات الجراحية
<i>Deliveries</i>	123,057	عدد حالات الولادة
<i>Kidney failure cases</i>	6,046	عدد مرضى الكلى الصناعية
<i>Dialysis machines</i>	1,767	عدد أجهزة الغسيل الكلوي
<i>Kidney transplantation cases</i>	387	عدد حالات زراعة الكلى منذ 2004 حتى 2016

Health Status Indicators

مؤشرات الحالة الصحية

Indicator	The Value القيمة	المؤشر
<i>Newborn with birth weight at least 2.5 k.g (%)</i>	95	نسبة المواليد بوزن 2.5 كجم أو أكثر %
<i>Children with acceptable weight for age (%)</i>	95	الأطفال بوزن يناسب للعمر %
<i>Infant mortality rate Per 1000 live births (%)</i>	11	معدل وفيات الرضع لكل 1,000 مولود حي
<i>Under 5 year mortality rate Per 1000 live births (%)</i>	13	معدل الوفيات دون الخامسة لكل 1,000 وليد حي
<i>Maternal mortality rate Per 100,000 live births (R) R</i>	15	معدل وفيات الامومة لكل 100,000 مولود حي
<i>Life expectancy at birth Total</i>	72.5	متوسط العمر المتوقع (الإجمالي)
<i>Male Years</i>	70.2	رجال (سنة)
<i>Female Years</i>	74.9	نساء (سنة)

Selected Morbidity Indicators :Annual number (N) of reported cases of Communicable Diseases 2018

حالات الإصابة ببعض الأمراض المعدية للعام 2018 م

Indicator	معدل الإصابة لكل 100 الف	The Value القيمة	المؤشر
Cholera N	0	0	الهيضة " الكوليرا "
Malaria N	0.04	3	المالريا
Poliomyelitis N	0	0	شلل الأطفال
Measles N	16	1,056	الحصبة
Pulmonary Tuberculosis N	9	647	الدرن الرئوي
Diphtheria N	0	0	الخناق " الديفتيريا "
Tetanus N	0	0	الكزاز غير الوليدي
Neonatal Tetanus N	0	0	الكزاز الوليدي
AIDS' (HIV) N	0.4	30	الأيذ (فقدان المناعة المكتسبة)

2.8 معدلات الإصابة ببعض الأمراض المعدية وحوادث السير.

معدلات الإصابة بعدد من الأمراض المعدية .

السنة	العدد أو النسبة	المؤشر
2003	15	عدد حالات الدرن الرئوي لكل مائة ألف مواطن (الليبيين)
2006	14	
2009	12	
2010	7	
2011	11	
2012	11	
2013	9	
2014	7	
2015	6	
2016	7	
2017	8	
2018	9	

ب. المؤشرات المتعلقة بحوادث السير .

3.8 ملخص الوفيات و الإصابات و الأضرار الناتجة عن حوادث السير 2018 م.

المجموع الكلي		حوادث الأضرار	الإصابات البسيطة		الإصابات البليغة		الوفيات	
أشخاص	حوادث		أشخاص	حوادث	أشخاص	حوادث	أشخاص	حوادث
5,668	4,115	993	1,759	752	2,079	941	1,830	1,429

* المصدر :- إدارة شؤون المرور والتراخيص / وزارة الداخلية

ملخص الإصابات والوفيات الناتجة عن حوادث السير 2018 م.

المجموع	وفاة	إصابة بليغة	إصابة بسيطة
5,483	1,830	2,079	1,759

* المصدر :- إدارة شؤون المرور والتراخيص / وزارة الداخلية

رسم بياني يوضح الوفيات من حوادث السير للسنوات 2010 م - 2018 م

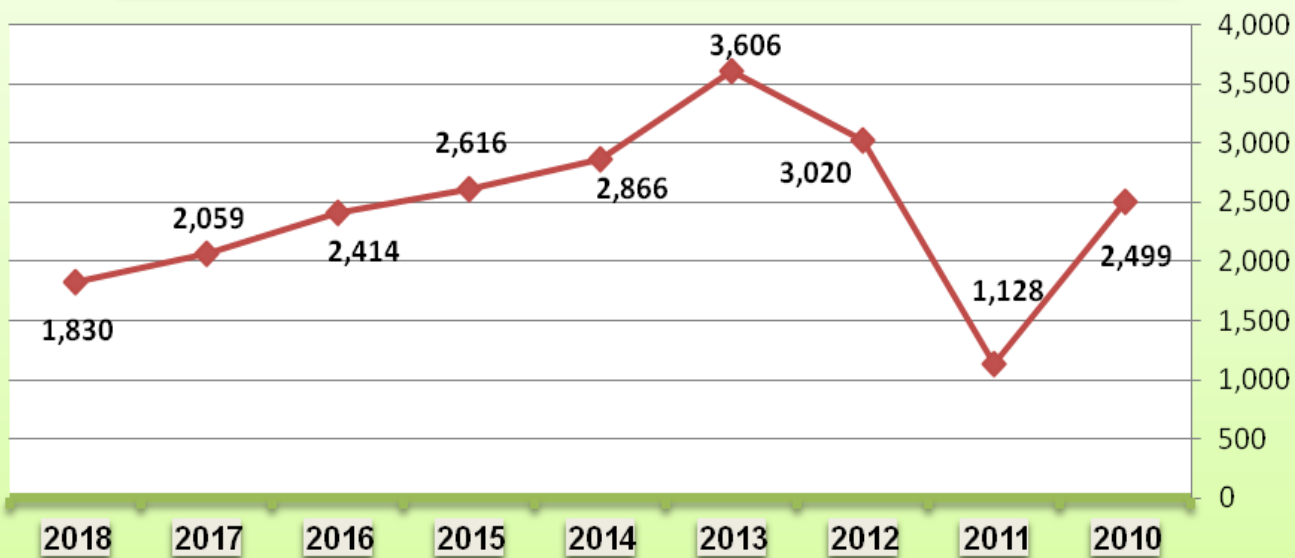

4.8 الوفيات من حوادث المرور للسنوات (1995 – 2018) م.

السنوات	عدد الوفيات
1995	1,296
1996	1,080
1997	1,119
1998	1,224
1999	1,204
2000	1,504
2001	1,320
2002	1,751
2003	1,758
2004	1,783
2005	1,800
2006	1,866
2007	2,138
2008	2,332
2009	2,301
2010	2,499
2011	1,128
2012	3,020
2013	3,606
2014	2,866
2015	2,616
2016	2,414
2017	2,059
2018	1,830
الإجمالي (24 سنة)	46,514

* المصدر :- إدارة شؤون المرور والتراخيص / وزارة الداخلية .

5.8 إحصائية تبين عدد الأشخاص ذوي الإعاقة حسب أسباب الإعاقة حتى نهاية شهر ديسمبر 2018/12/31 م

المجموع	اخرى	نتيجة حريق	اداء واجب وطني	مخلفات حروب	نتيجة حادث	نتيجة مرض	عدم تطعيم	عسر ولادة	خلقية	الفروع
5040	275	23	18	242	364	878	13	22	3205	البتنان
2904	87	19	17	68	235	510	20	54	1894	الجبيل الاخضر
1629	47	5	9	18	155	553	15	53	774	الواحات
16477	586	20	97	218	1263	4753	69	170	9301	بنغازي
2759	100	19	8	40	318	686	38	98	1452	المنطقة الوسطى
2161	78	6	8	16	165	734	21	72	1061	الجفرة
4597	184	44	67	39	529	1253	54	88	2339	فزان
7023	163	11	362	57	508	1518	25	87	4292	مصراة
2061	139	15	10	24	216	598	12	30	1017	سوف الجين
4220	141	30	55	35	454	820	29	36	2620	ترهونة
24784	443	69	312	164	2581	6875	315	555	13470	طرابلس
8522	276	45	74	48	839	2522	19	208	4491	الزاوية
7109	261	43	91	129	725	1785	35	86	3954	الجبيل الغربي
8135	207	30	65	69	784	1964	54	62	4900	المنطقة الغربية
1507	40	6	15	35	113	340	7	341	610	درنه
4460	55	16	34	35	483	930	17	78	2812	سهل الجفارة
685	12	5	2	56	49	97	0	7	457	القبة
2357	91	13	19	62	192	444	36	37	1463	المرج
2304	149	3	14	47	181	640	8	17	1245	اجدابيا
484	3	2	1	5	42	118	3	8	302	اوباري
3038	86	7	9	21	283	932	17	18	1665	زليتن
6399	159	14	26	32	388	1427	23	24	4306	الخمس
118,655	3,582	445	1,313	1,460	10,867	30,377	830	2,151	67,630	المجموع

* المصدر :- الهيئة العامة لصندوق التضامن الإجتماعي .

أحصائيات فروع المنطقة الشرقية حتى منتصف 2014م

6.8 إحصائية تبين عدد الأشخاص ذوي الإعاقة حسب نوع الإعاقة حتى شهر ديسمبر 2018/12/31

المجموع	اخرى	مرض مزمن	خزل	ميتور	مشلول	تخلف عقلي	ابكم	ضعيف السمع	اصم	ضعيف البصر	كفيف البصر	الفروع
5040	8	565	1224	330	700	1006	205	221	268	412	101	البطنان
2904	10	164	323	188	777	855	181	47	206	93	60	الجبل الاخضر
1629	5	163	253	62	322	315	72	38	63	244	92	الواحات
16477	10	228	3978	844	3134	4485	811	452	997	955	583	بنغازي
2759	9	224	479	131	650	602	154	22	199	171	118	المنطقة الوسطى
2161	0	202	256	67	328	429	48	46	77	617	91	الجفرة
4597	3	131	903	212	862	983	260	69	253	506	415	فزان
7023	21	427	1631	340	1395	1584	389	152	441	379	264	مصراة
2061	0	245	399	85	353	431	81	54	94	249	70	سوف الجين
4220	14	399	888	168	863	950	259	75	289	220	95	ترهونة
24784	53	3290	7643	1093	2519	5589	1324	324	1375	800	774	طرابلس
8522	15	945	1231	313	1937	1767	314	188	378	1164	270	الزاوية
7109	12	442	1446	344	1585	1721	364	186	405	375	229	الجبل الغربي
8135	12	619	1798	294	1584	1825	354	169	369	802	309	المنطقة الغربية
1507	1	177	187	110	316	385	90	34	97	75	35	درنه
4460	6	363	871	215	965	1142	218	58	245	251	126	سهل الجفارة
685	0	42	115	60	113	168	48	28	55	43	13	القبة
2357	5	403	279	119	536	600	100	41	129	119	26	المرج
2304	3	68	326	94	303	575	158	28	170	432	147	اجدابيا
484	0	30	134	29	71	91	19	4	24	53	29	اوباري
3038	3	220	582	117	446	606	179	40	198	409	238	زليتن
6399	9	784	937	223	1199	1673	318	87	360	541	268	الخمس
0	0	0	0	0	0	0	0	0	0	0	0	الزنتان
118,655	199	10,131	25,883	5,438	20,958	27,782	5,946	2,363	6,692	8,910	4,353	المجموع

* المصدر :- الهيئة العامة لمندوق التضامن الإجتماعي .

أحصائيات فروع المنطقة الشرقية حتى منتصف 2014م

7.8 إحصائية تبين عدد الأشخاص ذوي الإعاقة حسب الجنس لنهاية شهر ديسمبر 2018/12/31م .

المجموع	اناث	ذكور	الفروع
4507	1661	2846	البطنان
2587	937	1650	الجبل الاخضر
1439	505	934	الواحات
14831	5931	8900	بنغازي
2476	887	1589	المنطقة الوسطى
1975	756	1219	الجفرة
4059	1308	2751	فزان
6279	1899	4380	مصراتة
1920	6013	1307	سوف الجين
3771	1160	2611	ترهونة
22095	7539	14556	طرابلس
7820	2736	5084	الزاوية
6351	2080	4271	الجبل الغربي
7419	2631	4788	المنطقة الغربية
1321	455	866	درنه
3935	1210	2725	سهل الجفارة
606	228	378	القبة
2108	754	1354	المرج
2024	672	1352	اجدابيا
437	166	271	اوباري
2668	709	1959	زليتن
5778	1960	3818	الخمس
106,406	36,797	69,609	المجموع

* المصدر :- الهيئة العامة لصندوق التضامن الإجتماعي .

8.8 إحصائية حالات المُعاقين موزعة حسب الفروع و المكاتب بمختلف فروع الهيئة العامة لصندوق التضامن الإجتماعي حتى 2018/12/31

عدد الحالات	المكاتب	الفروع	عدد الحالات	المكاتب	الفروع	عدد الحالات	المكاتب	الفروع
2038	العجيلات	المنطقة الغربية	404	سوق الثلاثاء	مصراتة	4507	طبرق	البطنان
1675	صبراتة		57	زاوية المحجوب		2121	البيضاء	الجبل الاخضر
756	زوارة		26	طمينية		466	شحات	الواحات
1528	الجميل		38	الزروقي		627	جالو	
1035	رقدالين		2957	طرابلس		812	الكفرة	
387	تيجي	5997	سوق الجمعة	13860	بنغازي	بنغازي		
1321	درنة	4174	أبوسليم	217	العقورية			
1852	قصر بن غشير	5278	حي الاندلس	238	قمينس			
593	العريزية	سهل الجفارة	6	عين زاره	طرابلس	516	الأبيار	المنطقة الوسطى
1360	الزهراء		1774	تاجوراء		1910	سرت	
130	سوق الخميس		1909	جنزور		203	بن جواد	
606	القبة	57			الهيشة الجديدة			
2108	المرج	306			تاورغاء			
2024	أجدابيا	5061	الزاوية	1975	الجفرة	الجفرة		
437	أوباري	2759	صرمان	3038	سبها	فزان		
4174	الخمس	490	جادو	725	مرزق			
		1272	يفرن	296	غات			
729	قصر خيار	2877	غريان	1920	بنى وليد	سوف الجين		
		590	مزدة	3020	ترهونة	ترهونة		
875	مسلاتة	777	نالوت	5754	مصراتة			
		345	غدامس	2668	زليتن	زليتن		

* المصدر :- الهيئة العامة لصندوق التضامن الإجتماعي .

مُلخَص نتائج مسح وجود وجاهزية الخدمات الصحية بالمرافق الصحية العامة 2017 م

9.8

• المرافق الصحية في ليبيا

حالة المرافق الصحية حسب نوعها موزعة حسب الأقاليم											
الإقليم	المستشفيات العامة			الرعاية الصحية الأولية			المرافق الصحية الأخرى			اجمالي المرافق الصحية العامة	
	مفتوحة	مقفلة	الإجمالي	مفتوحة	مقفلة	الإجمالي	مفتوحة	مقفلة	الإجمالي	مفتوحة	مقفلة
الشرقية	14	0	14	154	80	234	30	1	31	198	81
بنغازي	10	9	19	93	32	125	26	5	31	129	46
الوسطى	8	2	10	100	29	129	25	5	30	133	36
الجنوب	7	2	9	158	28	186	19	4	23	184	34
طرابلس	21	2	23	286	44	330	31	0	31	338	46
الغربية	20	2	22	291	60	351	55	3	58	366	65
الإجمالي	80	17	97	1,082	273	1,355	186	18	204	1,348	308

• عدد المستشفيات :

ويوجد رسمياً 161 مستشفى في ليبيا منها 27 مستشفى (16.8) قروية، و 48 مستشفى (29.8%) عامة، و 22 مستشفى (13.7%) متخصصة. وما مجموعه 64 (39.8%) هي المرافق الصحية التي تم ترفيعها مؤخراً كمستشفيات بسعة سريرية منخفضة .

الإقليم	مستشفى قروي	مستشفى عام	مستشفى متخصص	مستشفى مستحدث	الإجمالي
	n(%)	n(%)	n(%)	n(%)	n(%)
الشرقية	06 (17.1)	07 (20.0)	00 (00.0)	22(62.9)	35 (100)
بنغازي	04 (13.8)	08(27.6)	08 (27.6)	09(31.0)	29 (100)
الوسطى	03(16.7)	05 (27.8)	02 (11.1)	08(44.4)	18 (100)
الجنوب	04(23.5)	05 (29.4)	00 (00.0)	08(47.1)	17 (100)
طرابلس	03(11.1)	09 (33.3)	11(40.7)	04(14.8)	27 (100)
الغربية	07 (20.0)	14 (40.0)	01(02.9)	13(37.1)	35 (100)
الإجمالي	27 (16.8)	48(29.8)	22 (13.7)	64(39.8)	161(100)

توزيع المستشفيات العاملة حسب حالتها وسبب القفل														
أسباب القفل														
حالة المرفق														
مجموع المقفلة		لا يمكن الوصول اليه		مقفل بسبب التضرر		تحت الصيانة		مجموع المفتوحة		مقفل		مفتوح		الإقليم
العدد	%	العدد	%	العدد	%	العدد	%	العدد	%	العدد	%	العدد	العدد	
100%	0	0%	0	0%	0	0%	0	100%	14	0%	0	100%	14	الشرقية
100%	9	33%	3	56%	5	11%	1	100%	19	47%	9	53%	10	بنغازي
100%	2	50%	1	50%	1	0%	0	100%	10	20%	2	80%	8	الوسطى
100%	2	0%	0	50%	1	50%	1	100%	9	22%	2	78%	7	الجنوب
100%	2	0%	0	50%	1	50%	1	100%	23	9%	2	91%	21	طرابلس
100%	2	0%	0	50%	1	50%	1	100%	22	9%	2	91%	20	الغربية
100%	17	24%	4	53%	9	24%	4	100%	97	18%	17	82%	80	الإجمالي

جدول خاص بالمرفق الصحية الأخرى حسب نوعها

الإجمالي		مركز تشخيص وتصوير طبي		مركز امراض معدية ومناعة		مركز علاج طبيعي		مركز علاج اورام		عيادة نفسية		مركز علاج سکري		مركز علاج عقم		مصرف دم مركزي		مختبر مرجعي		مركز خدمات الإسعاف		مخزن الإمداد الطبي		مركز غسيل كلوي		فرع المركز الوطني لمكافحة الأمراض		عيادة اسنان مركزية		الإقليم
مقفل	مفتوح	مقفل	مفتوح	مقفل	مفتوح	مقفل	مفتوح	مقفل	مفتوح	مقفل	مفتوح	مقفل	مفتوح	مقفل	مفتوح	مقفل	مفتوح	مقفل	مفتوح	مقفل	مفتوح	مقفل	مفتوح	مقفل	مفتوح	مقفل	مفتوح			
1	30	1	0	0	0	0	0	0	1	1	0	0	1	0	7	0	11	0	4	0	4	0	4	0	0	4	0	1	الشرقية	
5	26	1	1	0	0	0	0	1	0	0	1	1	0	0	7	0	8	1	4	2	2	0	2	2	0	0	2	بنغازي		
5	25	0	0	1	0	0	2	0	1	0	1	0	0	1	5	1	6	2	3	1	4	0	4	0	0	0	2	الوسطى		
4	19	0	0	0	1	1	0	0	1	0	1	0	2	2	3	1	5	1	2	0	2	0	2	0	0	0	1	الجنوب		
0	31	0	0	0	0	0	1	0	1	0	1	0	1	0	8	0	7	0	5	0	4	0	0	4	0	0	3	طرابلس		
3	55	0	0	0	0	0	0	0	1	0	1	0	3	1	17	0	15	1	8	1	7	0	7	0	0	0	3	الغربية		
18	186	2	1	1	1	1	3	1	5	1	5	1	7	4	47	2	52	5	26	4	23	0	12	0	0	12	الإجمالي			

• كثافة المرافق الصحية

كثافة المرافق الصحية لكل عشرة آلاف من السكان												
الهدف المحقق	اجمالي عدد المرافق الصحية بما فيها القطاع الخاص		الرعاية الصحية الأولية						المستشفيات			الإقليم
	الكثافة	العدد	الكثافة	مرافق رعاية صحية عامة وعيادات ح	العيادات الخاصة	جمع عيادات	مرافق الرعاية الصحية	وحدات صحية عامة	الكثافة	المصحات الإيوائية الخاص	مستشفيات عامة	
100%	2.81	239	2.52	214	60	11	84	59	0.29	11	14	الشرقية
94%	1.88	187	1.64	163	70	5	57	31	0.24	14	10	بنغازي
100%	2.04	173	1.71	145	45	8	42	50	0.33	20	8	الوسطى
100%	4.50	204	4.24	192	34	3	65	90	0.26	5	7	الجنوب
100%	2.63	581	2.15	476	190	17	150	119	0.48	84	21	طرابلس
100%	3.83	438	3.45	395	104	6	100	185	0.38	23	20	الغربية
100%	2.80	1,822	2.44	1,585	503	50	498	534	0.36	157	80	الإجمالي

• كثافة و حالة أسرة إيواء المرضى

عدد أسرة الإيواء حسب نوع المرفق					
مجموع المستشفيات والرعاية الأولية	مرافق الرعاية الأولية	مستشفيات			الإقليم
		عدد الأسرة	عدد أسرة القطاع الخاص	عدد أسرة المستشفيات العاملة	
عدد الأسرة الإيوائية	عدد الأسرة الإيوائية	مجموع عدد الأسرة	عدد أسرة القطاع الخاص	عدد أسرة المستشفيات العاملة	
1009	31	978	161	817	الشرقية
1291	35	1256	217	1039	بنغازي
1152	83	1069	452	617	الوسطى
575	64	511	74	437	الجنوب
3911	20	3891	1510	2381	طرابلس
2000	175	1825	398	1427	الغربية
9,938	408	9,530	2,812	6,718	الإجمالي

كثافة عدد الأسرة لكل عشرة آلاف من السكان									
الهدف المحقق	مجموع الاسرة		رعاية صحية أولية		مستشفيات			الإقليم	
	الكثافة لكل عشرة آلاف مواطن	اجمالي عدد الأسرة	كثافة لكل عشرة آلاف مواطن	عدد الاسرة	الكثافة لكل عشرة آلاف مواطن	المجموع	مصحات خاصة		العامة
47%	11.9	1009	0.4	31	11.5	978	161	817	الشرقية
52%	13.0	1291	0.4	35	12.6	1256	217	1039	بنغازي
54%	13.6	1152	1.0	83	12.6	1069	452	617	الوسطى
51%	12.7	575	1.4	64	11.3	511	74	437	الجنوب
71%	17.7	3911	0.1	20	17.6	3891	1510	2381	طرابلس
70%	17.5	2000	1.5	175	15.9	1825	398	1427	الغربية
61%	15.3	9938	0.6	408	14.7	9530	2812	6718	الإجمالي
* المستهدف 25 سرير لكل 10,000 مواطن									

• عدد وكثافة أسرة الولادة لكل الف حامل

الهدف المحقق	مجموع المستشفيات والرعاية الأولية		الرعاية الصحية الأولية		المستشفيات العامة		الإقليم
	كثافة اسرة الولادة لكل الف حامل	كثافة اسرة الولادة	كثافة اسرة الولادة	عدد اسرة الولادة	كثافة اسرة الولادة لكل الف حامل	عدد اسرة الولادة	
100%	14.97	319	0.000	2	14.88	317	الشرقية
100%	11.15	196	0.001	12	10.47	184	بنغازي
100%	12.08	242	0.000	5	11.83	237	الوسطى
100%	12.24	137	0.002	18	10.63	119	الجنوب
100%	12.66	619	0.000	10	12.46	609	طرابلس
100%	15.40	439	0.000	6	15.19	433	الغربية
100%	13.23	1952	0.000	53	12.88	1899	الإجمالي
* المستهدف 10 أسرة ولادة لكل 1,000 امرأة حامل							

الموارد البشرية الصحية

• الموارد البشرية بالمستشفيات العاملة

التخصص	العدد
أخصائيون	1,897
أطباء عاميون	6,715
تمريض	10,663
قابلات	467
أطباء أسنان	182
صيدالة	900
تقني صحي	2,502
فني صحي	3,785
الإجمالي	27,111

الموارد البشرية بمرافق الرعاية الصحية الأولية

طبيب عام	طبيب متخصص	طبيب أسنان	صيدالي	التمريض	تقني المختبرات	فنيو مختبرات	قابلات	فني أشعة	فني صيدلي	فني علاج طبيعي	فني أسنان	فني صحة عامة	مساعد تمريض	فني اصحاب	اداريين	محاسبين	موظفين	عامل خدمات	وظائف أخرى
2135	2370	4951	2618	24818	994	10769	552	996	4702	1149	2341	2166	4951	5730	13181	385	3840	4534	1650
94,832																			

الموارد البشرية بالمرافق الصحية المصنفة تحت أخرى

الاطباء	أطباء الاسنان	الصيدالة	التمريض	تقني المختبرات	فنيو مختبرات	قابلات	فني أشعة	فني صيدلي	فني علاج طبيعي	فني أسنان	فني صحة عامة	مساعد تمريض	فني اصحاب	اداريين	محاسبين	موظفين	عامل خدمات	وظائف أخرى
516	643	438	1339	275	955	22	189	345	44	255	89	163	445	2027	269	646	813	823
1,0296																		

• توفر و كثافة العاملين الصحيين الأساسيين

كثافة الموارد البشرية الصحية حسب نوع المرفق و الأقليم							
أهداف المنجز	مجموع المستشفيات والرعاية الأولية		الرعاية الصحية الأولية		المستشفيات العامة		الإقليم
	كثافة العاملين الصحيين	عدد العاملين	كثافة العاملين الصحيين	عدد العاملين	كثافة العاملين الصحيين	عددًا لعاملين	
100%	91.72	7802	60	5093	32	2709	الشرقية
100%	55.36	5504	27	2714	28.06	2790	بنغازي
100%	33.28	2820	16	1318	18	1502	الوسطى
100%	148.40	6727	121	5493	27.22	1234	الجنوب
100%	76.70	16951	41	8985	36	7966	طرابلس
100%	85.72	9813	55	6272	30.93	3541	الغربية
100%	76.33	49617	46	29875	30	19742	الإجمالي
الهدف 23 مهني صحي لكل عشرة الاف مواطن *							

• توافر الخدمات العامة:

ويشير توافر الخدمات العامة إلى الوجود المادي لمكونات تقديم الخدمات الصحية، ويحسب بوصفه كثافة للخدمات الصحية لكل عدد من السكان .

مؤشر توفر الخدمات العامة حسب الإقليم									
مؤشر توفر الخدمات العامة	مؤشر الانتفاع بالخدمات			مؤشر الموارد البشرية	مؤشر البنية الأساسية للخدمات الصحية				الإقليم
	متوسط النقاط المحصلة	المستشفيات	العيادات الخارجية		متوسط النقاط المحصلة	كثافة أسرة الولادة	كثافة الأسرة	كثافة العرافة الصحية	
82.6%	65%	100%	31%	100%	82%	100%	47%	100%	الشرقية
79.3%	56%	75%	37%	100%	82%	100%	52%	94%	بنغازي
83.1%	65%	86%	43%	100%	85%	100%	54%	100%	الوسطى
74.3%	39%	57%	21%	100%	84%	100%	51%	100%	الجنوب
82.5%	57%	74%	41%	100%	90%	100%	71%	100%	طرابلس
79.1%	47%	67%	28%	100%	90%	100%	70%	100%	الغربية
81.2%	57%	78%	36%	100%	87%	100%	61%	100%	الإجمالي
* المؤشر المحصل من البنية الاساسية و الموارد البشرية و مؤشر الانتفاع بالخدمات									

• جاهزية الخدمة العامة: المستشفيات

ويشير جاهزية فئة الخدمات العامة إلى قدرة المرافق الصحية على تقديم الخدمات الصحية العامة. وتشمل المؤشرات المستخدمة للاستعداد للخدمة العامة المرافق الأساسية والمعدات الأساسية والاحتياجات القياسية والتشخيص والأدوية.

جاهزية المستشفيات الخدمات العامة						
الإقليم	مؤشر الوسائل الأساسية للراحة	مؤشر الأجهزة الأساسية	مؤشر معايير الإحتياجات	مؤشر التشخيص	مؤشر الأدوية	وسيط المؤشر العام للنقاط
الشرقية	73.1%	69.0%	67.5%	60.2%	41.8%	62.3%
بنغازي	79.2%	86.7%	85.6%	68.6%	29.5%	69.9%
الوسطى	78.6%	89.6%	84.7%	73.2%	40.6%	73.3%
الجنوب	71.4%	61.9%	65.1%	45.7%	39.2%	56.7%
طرابلس	82.0%	77.0%	79.9%	63.3%	53.6%	71.1%
الغربية	76.8%	90.8%	77.8%	60.7%	47.3%	70.7%
الإجمالي	77.6%	80.2%	77.1%	62.6%	44.4%	68.4%

وبوجه عام، كان مؤشر الجاهزية العامة للخدمة يعني أن النتيجة بالنسبة لمستشفيات الصحة العمومية كانت 68.4% وهي أقل بكثير من الهدف. ويبين تحليل آخر أن الجاهزية العامة للخدمة العامة تعني أن النتيجة كانت أقل من الهدف في جميع المناطق وجميع المناطق.

• الجاهزية من فئة الخدمات العامة : مرافق الرعاية الصحية الأولية

مؤشر جاهزية مرافق الرعاية الصحية الأولية الخدمات العامة						
الإقليم	مؤشر الوسائل الأساسية للراحة	مؤشر الأجهزة الأساسية	مؤشر معايير الإحتياجات	مؤشر التشخيص	مؤشر الأدوية	وسيط المؤشر العام للنقاط
الشرقية	32.0%	30.7%	47.9%	40.7%	59.1%	42.1%
بنغازي	41.6%	48.0%	65.5%	39.8%	17.5%	42.5%
الوسطى	48.5%	51.7%	65.2%	37.4%	12.5%	43.1%
الجنوب	43.8%	38.4%	36.6%	45.8%	17.3%	36.4%
طرابلس	42.1%	53.4%	52.2%	31.5%	10.3%	37.9%
الغربية	36.9%	37.5%	41.9%	34.3%	12.5%	32.6%
الإجمالي	39.8%	42.6%	48.9%	36.0%	16.4%	36.8%

• وتظهر نتائج مسح سارة أن مؤشر الجاهزية للخدمات العامة يعني أن النتيجة بالنسبة لمرافق الرعاية الصحية الأولية الصحية العامة كانت 36.8% وهي أقل بكثير من الهدف (100%). ويظهر مزيد من التحليل أن الجاهزية العامة للخدمة العامة تعني أن درجات الرعاية الصحية الأولية كانت أقل من الهدف في جميع المناطق وجميع المناطق .

• جاهزية المرافق الصحية لتقديم الخدمات

• تنظيم الأسرة

عدد المرافق الصحية التي تقدم خدمات تنظيم الأسرة									
مجموع الرعاية الأولية والمستشفيات			رعاية صحية اولية			مستشفيات			الإقليم
المجموع	%	عدد	المجموع	%	عدد	المجموع	%	عدد	
162	2.5%	4	148	2.7%	4	14	0.0%	0	الشرقية
103	1.0%	1	93	1.1%	1	10	0.0%	0	بنغازي
108	0.9%	1	100	1.0%	1	8	0.0%	0	الوسطى
165	0.0%	0	158	0.0%	0	7	0.0%	0	الجنوب
307	2.6%	8	286	2.8%	8	21	0.0%	0	طرابلس
306	1.3%	4	286	1.4%	4	20	0.0%	0	الغربية
1151	1.6%	18	1071	1.7%	18	80	0.0%	0	الإجمالي

• رعاية الحوامل

عدد ونسبة المرافق الصحية التي تقدم خدمات رعاية الحوامل							
الإجمالي			المستشفيات		الرعاية الصحية الأولية		الإقليم
المجموع	%	العدد	%	العدد	%	العدد	
161	15.5%	25	57.1%	8	9.2%	17	الشرقية
103	18.4%	19	20.0%	2	9.2%	17	بنغازي
108	25.0%	27	75.0%	6	11.4%	21	الوسطى
165	12.1%	20	28.6%	2	9.8%	18	الجنوب
307	24.8%	76	38.1%	8	37.0%	68	طرابلس
306	18.0%	55	60.0%	12	23.4%	43	الغربية
1150	19.3%	222	47.5%	38	100.0%	184	الإجمالي

• خدمات الولادة

توزيع المرافق الصحية التي تقدم خدمات الولادة									
الإجمالي		الرعاية الصحية الأولية				المستشفيات			الإقليم
العدد الكلي	%	العدد	العدد الكلي	%	العدد	العدد الكلي	%	العدد	
162	8.0%	13	148	2.00%	3	14	71.4%	10	الشرقية
103	9.7%	10	93	3.20%	3	10	70.0%	7	بنغازي
108	6.5%	7	100	2.00%	2	8	62.5%	5	الوسطى
165	8.5%	14	158	5.10%	8	7	85.7%	6	الجنوب
307	2.9%	9	286	0.00%	0	21	42.9%	9	طرابلس
306	5.2%	16	286	0.30%	1	20	75.0%	15	الغربية
1,151	6.0%	69	1,071	1.60%	17	80	65.0%	52	الإجمالي

• خدمات التحصينات

مرافق الرعاية الصحية التي تقدم خدمات التحصينات							
الإجمالي			المستشفيات		الرعاية الصحية الأولية		الإقليم
العدد الاجمالي	%	العدد	%	العدد	%	العدد	
161	44.1%	71	64.3%	9	42.2%	62	الشرقية
103	60.2%	62	70.0%	7	59.1%	55	بنغازي
108	53.7%	58	75.0%	6	52.0%	52	الوسطى
165	48.5%	80	85.7%	6	46.8%	74	الجنوب
307	41.7%	128	42.9%	9	41.6%	119	طرابلس
306	39.2%	120	75.0%	15	36.7%	105	الغربية
1,150	45.1%	519	65.0%	52	43.6%	467	الإجمالي

• خدمات وقائية و علاجية للأطفال دون سن الخامسة

المرافق الصحية التي تقدم خدمات وقائية و علاجية للأطفال دون سن الخامسة

الإجمالي			المستشفيات		الرعاية الصحية الأولية		الإقليم
Total facilities	%	N	%	N	%	N	
161	39.1%	63	71.4%	10	36.3%	53	الشرقية
103	44.7%	46	80.0%	8	40.9%	38	بنغازي
108	30.6%	33	62.5%	5	28.0%	28	الوسطى
165	14.5%	24	85.7%	6	11.4%	18	الجنوب
307	40.4%	124	52.4%	11	39.5%	113	طرابلس
306	31.4%	96	95.0%	19	26.9%	77	الغربية
1,150	33.6%	386	73.8%	59	30.6%	327	الإجمالي

• أقسام الولادة و المواليد

المستشفيات التي بها أقسام لأمراض النساء و الولادة و الأطفال دون سن الخامسة و حديثي الولادة					
الإقليم	أقسام الأطفال	أقسام الولادة	أقسام الولادة و أمراض النساء	أقسام حديثي الولادة	أقسام عناية حديثي الولادة
الشرقية	8	5	6	4	1
بنغازي	15	4	5	3	2
الوسطى	6	3	6	3	1
الجنوب	4	5	3	3	0
طرابلس	20	18	11	9	3
الغربية	16	3	16	11	0
الإجمالي	69	38	47	33	7

عدد الأسرة في المستشفيات التي بها أقسام لأمراض النساء و الولادة و الأطفال دون سن الخامسة و حديثي الولادة					
الإقليم	عدد أسرة أقسام الأطفال دون سن الخامسة	عدد أسرة أقسام الولادة	عدد أسرة أقسام الولادة و أمراض النساء	عدد أسرة أقسام حديثي الولادة	عدد أسرة أقسام عناية حديثي الولادة
الشرقية	231	168	149	38	10
بنغازي	322	98	86	47	20
الوسطى	150	72	165	35	6
الجنوب	78	51	68	44	0
طرابلس	370	363	246	131	30
الغربية	270	118	315	113	0
الإجمالي	1,421	870	1,029	408	66

الأمراض السارية

• خدمات تشخيص و علاج الدرن الرئوي

عدد فروع المركز الوطني لمكافحة الأمراض التي تقدم علاج الدرن			
الإقليم	عدد المراكز	%	المراكز التي تقدم علاج الدرن
الشرقية	4	100.0%	4
بنغازي	2	100.0%	2
الوسطى	4	100.0%	4
الجنوب	2	100.0%	2
طرابلس	4	100.0%	4
الغربية	7	85.7%	6
الإجمالي	23	95.7%	22

• خدمة الاستشارات والإختبارات لمرض نقص المناعة المكتسبة

المرافق الصحية التي تقدم خدمة استشارات و الإختبارات لمرض نقص المناعة المكتسبة									
الإقليم	الرعاية الصحية الأولية			المستشفيات			الإجمالي		
	العدد	%	العدد الكلي	العدد	%	العدد الكلي	العدد	%	
الشرقية	1	.7%	146	1	7.1%	14	2	1%	160
بنغازي	1	1.1%	93	1	10.0%	10	2	2%	103
الوسطى	0	0.0%	100	0	0.0%	8	0	0%	108
الجنوب	0	0.0%	158	0	0.0%	7	0	0%	165
طرابلس	0	0.0%	286	3	14.3%	21	3	1%	307
الغربية	1	.3%	286	0	0.0%	20	1	0%	306
الإجمالي	3	.3%	1,069	5	6.3%	80	8	1%	1,149

• خدمات تشخيص و علاج الالتهابات المنقولة جنسيا

المرافق الصحية التي تقدم خدمات تشخيص و علاج الإلتهابات

الإجمالي			المستشفيات			الرعاية الصحية الأولية			الإقليم
Total N	%	N	N total	%	N	N total	%	N	
160	1%	1	14	7.1%	1	146	0.0%	0	الشرقية
103	2%	2	10	10.0%	1	93	1.1%	1	بنغازي
108	0%	0	8	0.0%	0	100	0.0%	0	الوسطى
165	1%	2	7	28.6%	2	158	0.0%	0	الجنوب
307	2%	5	21	23.8%	5	286	0.0%	0	طرابلس
306	2%	5	20	0.0%	0	286	1.7%	5	الغربية
1,149	1%	15	80	11.3%	9	1,069	0.6%	6	الإجمالي

الأمراض غير السارية

• خدمات تشخيص و علاج السكري

مرافق الصحية التي تقدم خدمات لمرضى السكري

الإجمالي			المستشفيات			الرعاية الصحية الأولية			الإقليم
N totals	%	N	N total	%	N	N totals	%	N	
160	62.5%	100	14	71.4%	10	146	61.6%	90	الشرقية
103	58.3%	60	10	40.0%	4	93	60.2%	56	بنغازي
108	57.4%	62	8	87.5%	7	100	55.0%	55	الوسطى
165	40.6%	67	7	28.6%	2	158	41.1%	65	الجنوب
307	58.3%	179	21	81.0%	17	286	56.6%	162	طرابلس
306	44.8%	137	20	75.0%	15	286	42.7%	122	الغربية
1,149	52.7%	605	80	68.8%	55	1,069	51.4%	550	الإجمالي

• خدمات تشخيص و علاج أمراض القلب

جاهزية المرافق الصحية التي تقدم خدمات أمراض القلب									
الإجمالي		المستشفيات				الرعاية الصحية الأولية			الإقليم
N totals	%	N	N totals	%	N	N totals	%	N	
160	61.3%	98	14	64.3%	9	146	61.0%	89	الشرقية
103	58.3%	60	10	50.0%	5	93	59.1%	55	بنغازي
108	53.7%	58	8	87.5%	7	100	51.0%	51	الوسطى
165	40.6%	67	7	42.9%	3	158	40.5%	64	الجنوب
307	49.8%	153	21	76.2%	16	286	47.9%	137	طرابلس
306	42.2%	129	20	75.0%	15	286	39.9%	114	الغربية
1,149	49.2%	565	80	68.8%	55	1,069	47.7%	510	الإجمالي

• خدمات تشخيص وعلاج حالات أمراض الجهاز التنفسي المزمنة
نسبة المرافق الصحية التي تقدم تشخيص و علاج حالات امراض الجهاز التنفسي المزمنة

الإجمالي		المستشفيات				الرعاية الصحية الأولية			الإقليم
العدد الإجمالي للمرافق	%	العدد	عدد المستشفيات	%	العدد	عدد المرافق	%	العدد	
160	53.1%	85	14	64.3%	9	146	52.1%	76	الشرقية
103	50.5%	52	10	30.0%	3	93	52.7%	49	بنغازي
108	50.9%	55	8	75.0%	6	100	49.0%	49	الوسطى
165	38.2%	63	7	28.6%	2	158	38.6%	61	الجنوب
307	47.2%	145	21	61.9%	13	286	46.2%	132	طرابلس
306	40.2%	123	20	60.0%	12	286	38.8%	111	الغربية
1,149	45.5%	523	80	56.3%	45	1,069	44.7%	478	الإجمالي

• خدمات تشخيص سرطان عنق الرحم
المرافق الصحية التي تقدم خدمات تشخيص سرطان عنق الرحم

الإجمالي		المستشفيات				الرعاية الصحية الأولية			الإقليم
N totals	%	Count	N totals	%	Count	N totals	%	N	
160	6.3%	10	14	14.3%	2	146	5.5%	8	الشرقية
103	4.9%	5	10	10.0%	1	93	4.3%	4	بنغازي
108	4.6%	5	8	12.5%	1	100	4.0%	4	الوسطى
165	1.8%	3	7	0.0%	0	158	1.9%	3	الجنوب
307	4.6%	14	21	23.8%	5	286	3.1%	9	طرابلس
306	2.3%	7	20	5.0%	1	286	2.1%	6	الغربية
1,149	3.8%	44	80	12.5%	10	1,069	3.2%	34	الإجمالي

خدمات الجراحة والطورى

• خدمات الجراحات الصغرى

المرافق الصحية التي تقدم الجراحات الصغرى

الإجمالي		المستشفيات			الرعاية الصحية الأولية			الإقليم
N total	%	N	N total	%	N	N total	%	
160	18%	29	14	85.7%	12	146	11.6%	17
103	27%	28	10	90.0%	9	93	20.4%	19
108	35%	38	8	100.0%	8	100	30.0%	30
165	19%	32	7	100.0%	7	158	15.8%	25
307	18%	54	21	76.2%	16	286	13.3%	38
306	21%	63	20	100.0%	20	286	15.0%	43
1,149	21%	244	80	90.0%	72	1,069	16.1%	172

• خدمات الجراحات الكبرى

المستشفيات التي تقدم جراحات الكبرى

المستشفيات			الإقليم
العدد الكلي	%	العدد	
14	42.9%	6	الشرقية
10	60.0%	6	بنغازي
8	50.0%	4	الوسطى
7	42.9%	3	الجنوب
21	61.9%	13	طرابلس
20	75.0%	15	الغربية
80	58.8%	47	الإجمالي

• خدمات الطوارئ

المستشفيات التي تقدم خدمات الطوارئ

عدد المرافق التي تقدم في الخدمات الطوارئ	الاماكن المخصصة لخدمات الطوارئ			هل يقدم المرفق أى خدمة للطوارئ			الإقليم
	نعم أخرى	نعم تقدم الى جانب الخدمات أخرى	نعم يوجد اماكن مخصصة	عدد الكلي	%	عدد	
11	9.1%	27.3%	63.6%	14	78.6%	11	الشرقية
8	0.0%	12.5%	87.5%	10	80.0%	8	بنغازي
6	0.0%	0.0%	100.0%	8	75.0%	6	الوسطى
6	0.0%	33.3%	66.7%	7	85.7%	6	الجنوب
17	0.0%	23.5%	76.5%	21	81.0%	17	طرابلس
19	0.0%	26.3%	73.7%	20	95.0%	19	الغربية
67	1.5%	22.4%	76.1%	80	83.8%	67	الإجمالي

جاهزية المرافق الصحية التي تقدم خدمات الطوارئ

• خدمات نقل الدم

المرافق الصحية التي تقدم في خدمات نقل الدم

الإقليم	الرعاية الصحية الأولية			المستشفيات			الإجمالي	
	العدد	%	العدد الكلي	العدد	%	العدد الكلي	نقل الدم	نقل الدم
الشرقية	0	0.0%	145	7	50.0%	14	7	4.4%
بنغازي	0	0.0%	93	7	70.0%	10	7	6.8%
الوسطى	1	1.0%	100	5	62.5%	8	6	5.6%
الجنوب	1	0.6%	158	5	71.4%	7	6	3.6%
طرابلس	0	0.0%	286	14	66.7%	21	14	4.6%
الغربية	2	0.7%	286	15	75.0%	20	17	5.6%
الإجمالي	4	0.4%	1,068	53	66.3%	80	57	5.0%

• خدمات التصوير الطبي

مرافق الصحية التي تقدم خدمات التصوير الطبي

الإقليم	الرعاية الصحية الأولية			المستشفيات			الإجمالي	
	العدد	%	العدد الكلي	العدد	%	العدد الكلي	العدد	%
الشرقية	19	12.7%	150	14	100.0%	14	33	20.1%
بنغازي	19	20.4%	93	10	100.0%	10	29	28.2%
الوسطى	13	13.0%	100	8	100.0%	8	21	19.4%
الجنوب	8	5.1%	158	7	100.0%	7	15	9.1%
طرابلس	28	9.8%	286	18	85.7%	21	46	15.0%
الغربية	16	5.6%	287	20	100.0%	20	36	11.7%
الإجمالي	103	9.6%	1,074	77	96.3%	80	180	15.6%

المستشفيات التي تقدم خدمات التصوير الطبي

الإقليم	أشعة السينية		جهاز موجات فوق الصوتية		التصوير المقطعي		رسم القلب		تصوير الثدي		عدد المرافق التي تقدم في الخدمة
	العدد	%	العدد	%	العدد	%	العدد	%	العدد	%	
الشرقية	12	85.7%	12	85.7%	3	21.4%	10	71.4%	2	14.3%	14
بنغازي	9	90.0%	10	100.0%	2	20.0%	9	90.0%	2	20.0%	10
الوسطى	8	100.0%	7	87.5%	5	62.5%	8	100.0%	1	12.5%	8
الجنوب	7	100.0%	5	71.4%	1	14.3%	3	42.9%	1	14.3%	7
طرابلس	18	100.0%	17	94.4%	6	33.3%	11	61.1%	2	11.1%	18
الغربية	19	95.0%	20	100.0%	6	30.0%	18	90.0%	1	5.0%	20
الإجمالي	73	94.8%	71	92.2%	23	29.9%	59	76.6%	9	11.7%	77

• الخدمات التشخيصية

مرافق الصحية التي تقدم خدمات تشخيصية

الإقليم	الرعاية الصحية الأولية			المستشفيات			الإجمالي	
	العدد	%	عدد الكلي	العدد	%	عدد الكلي	العدد	%
الشرقية	27	18.5%	146	14	100.0%	14	41	25.6%
بنغازي	38	40.9%	93	10	100.0%	10	48	46.6%
الوسطى	47	47.0%	100	8	100.0%	8	55	50.9%
الجنوب	24	15.2%	158	7	71.4%	5	29	17.6%
طرابلس	107	37.4%	286	21	100.0%	21	128	41.7%
الغربية	57	19.9%	286	20	100.0%	20	77	25.2%
الإجمالي	300	28.1%	1,069	78	97.5%	80	378	32.9%

• خدمات صحة الاسنان

المرافق التي تقدم خدمات الأسنان		
عدد المرافق	مرافق الرعاية الصحية الأولية	المستشفيات
	198	28
الإجمالي	226	

عدد كراسي الأسنان						
عدد الكراسي	وحدات الرعاية الصحية الأولية	مراكز الرعاية الصحية الأولية	العيادات المجمع	عيادات الأسنان	مرافق أخرى	إجمالي
	128	395	84	109	7	723

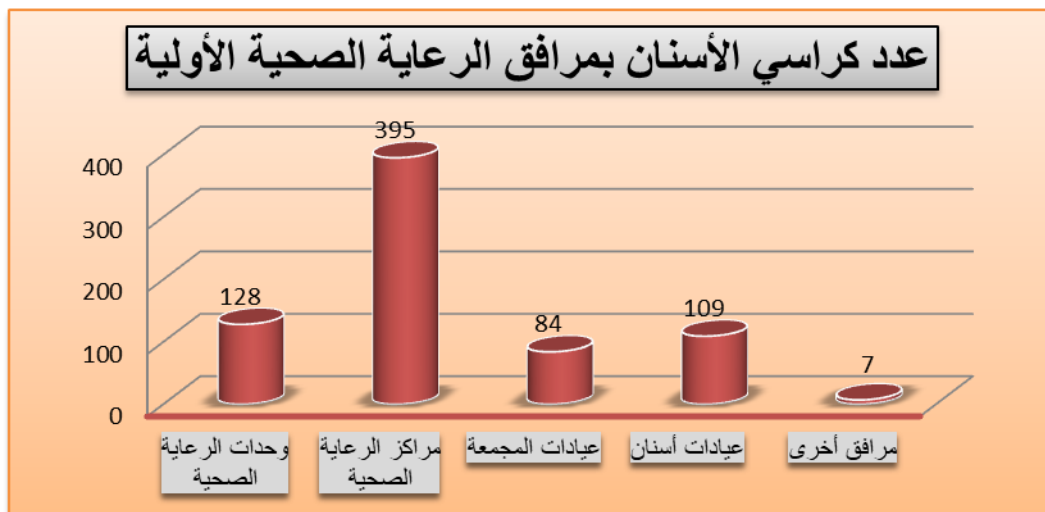

• خدمات الصيدلانية و توفر الادوية

توفر الخدمات الصيدلانية في المرافق الصحية

الإجمالي			المستشفيات			الرعاية الصحية الأولية			الإقليم
عدد الاجمالي	%	العدد	عدد الاجمالي	%	العدد	عدد الاجمالي	%	العدد	
187	21.9%	41	14	100.0%	14	146	18.5%	27	الشرقية
145	35.9%	52	10	100.0%	10	93	45.2%	42	بنغازي
136	26.5%	36	8	100.0%	8	100	28.0%	28	الوسطى
173	8.7%	15	7	85.7%	6	158	5.7%	9	الجنوب
428	33.2%	142	21	100.0%	21	286	42.3%	121	طرابلس
396	28.0%	111	20	100.0%	20	285	31.9%	91	الغربية
1,465	27.1%	397	80	98.8%	79	1,068	29.8%	318	الإجمالي

توفر الأدوية بمرافق الرعاية الصحية الأولية

عدد المرافق	أجمالي النقاط	أدوية النفسية	أدوية الاطفال	أدوية الولادة	الصحة الاتجابية	الامراض الغير معدية	الامراض المعدية	الإقليم
27	40%	2%	71%	37%	9%	48%	73%	الشرقية
42	12%	0%	22%	15%	1%	13%	19%	بنغازي
28	9%	0%	13%	9%	2%	14%	17%	الوسطى
9	8%	0%	7%	12%	0%	22%	5%	الجنوب
121	5%	0%	6%	6%	1%	8%	11%	طرابلس
91	9%	1%	14%	7%	2%	11%	16%	الغربية
318	10%	1%	16%	11%	2%	14%	19%	الإجمالي

دولة ليبيا
The state of Libya
وزارة الصحة
Ministry of Health

أعد التقرير : مركز المعلومات والتوثيق

بوزارة الصحة

هاتف رقم : 00218 - 217200004

الموقع الرسمي للمركز : WWW.Seha.ly

البريد الإلكتروني : Ehsa@seha.ly

مركز المعلومات والتوثيق
Health Information Centre